青島時報

中華郵政特准掛號立劵特別優待寄遞之報紙電報掛號二五一四號

社址臨山路十七號電話三三五五號郵政信箱一四三號

第二千七百零九號

今日本報三大張

中央登記宣字二十一號

發行人 尹撲齋　編輯人 于衡甫

印刷所 國民印刷局　民國十三年九月一日發行

本報價目		廣告價目	
本埠	外埠	普通	特別
零售每份大洋四分 每月大洋一元 半年五元四角 全年十元	每月大洋一元二角 半年六元六角 全年十二元四角	每英寸每日五角每月二元全面每月二百五十元每日五十元半面每月一百元每日三十元	每英寸每日一元每月三元全面每月二百元每日七十元半面每月一百廿元每日四十元

▲舉行臨別紀念大減價▼

臨別紀念之中生力軍宗旨不要錢要貨了

▲期滿決不多延遲一天▼　▲買好皮袍價錢最低廉▼

注意 存青各貨照原價一律九扣十天

皮貨名目）真正紅狐順腿・紅狐倒順腿・西大狐腿・真玄狐腿・西大狐胴・青狐胴・大狐胴・猞狸肷・猞狸腿・紅狐脊・大狐脊・灘羊褂子・灘羊男女袍（男女）（袍甬）

受友人委託收買海龍水獺舊式帽沿袖頭馬褂大褂出價公道

三十元扣實二十七元

接洽處 青島天津路十六號 東華旅社 馬澤峯 電話二九四六號

▲逃難來此處脫貨求財▼

▲各貨共存一百十餘件▼

▲過此良機冉想可是難▼

真正狐腿男袍甬原價

交通銀行儲蓄部廣告

本行呈奉國府財政部核准另撥資本伍十萬元特設專部辦理儲蓄業務輔助民衆投資發展社會經濟現本埠冠縣路儲蓄支部及東鎮威海路儲蓄支部亦已先後開辦所有各項定期活期儲蓄存欵利率力謀優厚手續務求簡捷會計獨立保障穩固如承惠顧無任歡迎　備有詳章　承索即奉

地址　冠縣路九十三四號　電話　五〇一一至五〇一四
中山路三十號　五〇一一至五〇一四
東鎮威海路二十七號　五〇一五

上海倫敦保險公會會員 英商嘁喱水險公司啟事

啟者本行總經理英國倫克西水險公司有年該公司年代深遠資本雄厚係全世界保險公司之冠賠欵迅速手續簡易早獲盛譽無待贅述爲推廣營業計曾於去年九月間分青乃由趙安馥君經理承各界推愛營業得以日上非常感銘茲因趙君他就特聘童君詠卿爲本分公司駐青經理之職以資接續而便擴充倘蒙各行號貨物惠顧仍請源源委託望移玉與童君接洽一切照前優待價目方面亦當特別克己以答雅誼也此佈

駐華遠東總公司　上海四川路一二七號

駐青分公司　中山路一三三號電話三一八三

金城銀行

▲資本總額壹千萬元
▲實收資本七百萬元
▲公積二百六十萬元

業務要目

營業部　定期存欵活期存欵往來存欵通知存欵押匯及其他一切事務

儲蓄部　專營整存零付零存整付整存整付特種定活兩便等儲蓄事務營業獨立會計公開利息優厚責任無限

滙兌部　國內各地均有通匯地點手續簡便匯款迅速

總行　天津英租界中街
分行　北平 上海 漢口 大連 哈爾濱 南京 鄭州 蘇州 武昌 石家莊
青行　天津路元善里口
電話　經理室五一八〇　營業室三七三八
有線電報掛號均 中文七〇〇七 洋文Kinchen
儲蓄章程函索即寄

律師宋士斌遷移啟事

本律師承辦民刑訴訟事務，非訟事件，并擔任法律顧問，撰擬契約，代理其他法律行爲，辦事敏捷，收費低廉，當事人如係貧民，合於訴訟救助條件者，并可免收公費，代爲求法律之保障，現由肥城路遷於平原路五號，委託諸君均請至新事務所接洽爲荷　事務所平原路五號

香烟中的先進 香烟中的模範

牌子最老 信用最好

另有中號即三炮台出售

CA-325

面母

爲美化面容唯一妙劑 其味芳香 其質精細 詢非普通膏雪所可比擬 初次來華 歡迎試用

青島經售處
天津路 神州大藥房
中山路 共和大藥房
中山路 金星大藥房
中山路 大中華藥房
四方路 漢成大藥房
天津路 惠東大藥房
中山路 福順泰

社論

陳國輝槍決矣

嘻，陳國輝槍決矣，罪狀爲縱匪殃民，聞者大快，槍決陳國輝者何人，並非十九路軍軍長之蔣光鼐，乃中華民國之根本大法，陳國輝既被民國法律所槍決，則此後亦有行同陳國輝之嫌疑者，可以警惕，惟今之時，除如十九路軍軍長蔣光鼐根本信法行法外，尙有以法律爲操人而束縛者，不是任何人所能一概應用，而訂法執法之人是法的Subject，不是法的Object，法的原動機，祇以束縛國民，故國曰民國，法曰民法，政府曰國民政府，凡帶官吏臭味，有機關色彩者，皆不在法律束縛的範圍之內，若陳國輝者，祇是命運不好，活該倒霉，遇上一個蔣光鼐氏，不講情面，固執不通，死守法律，而陳國輝氏所以非死不可矣，使遇他人，則陳國輝不算有罪，有罪亦不能被捕，被捕亦不至槍決，謂余不信，試觀陳國輝之外的無量陳國輝，正安然努力其縱匪殃民工作。陳國輝統兵駐閩，已有年日，是其縱匪殃民，亦有年日，質而言之，並不自今日始，姑無論其他地方之陳國輝，即第以真正之陳國輝論，何以今日始被逮而就決，爲之高級長官，有生死陳國輝之大權者，其行爲其心理，正與陳國輝相同，豈但與之相同，並且引而導之，表而率之，甚至實其剝削壓榨所得的民衆血汗之幾分之幾，以爲貢獻，作尤許其縱匪殃民之報酬，是此種長官，是否有認可以實問陳國輝，是否肯受理民衆控告陳國輝之狀詞，即是否其罪乃加陳國輝一等，應該先予槍決，至於陳國輝即從末減，亦未始不可，因縱之狂徒，大有人在，罪分首從，與主使同也，夫人羣在世界上所以能秩序安靜，成爲國家，組爲社會者，祇是法律維持於其間，若法律根本不適用，或適用於一部分人而非其全體，則必有人利用此特殊地位，以玩法奸法犯法毀法，任意所之，無往不可，豈但世界永無寧日，即人類亦將有滅時，而國之鼎據阢隉，不能自立，完全是陳國輝輩，所階之厲，遲早晚須有澈底整理之日，陳國輝即不幸首試其毒，此或中國將近復興之朕兆，亦未可知。

然而陳國輝外之陳國輝，依然無恙，陳國輝上之陳國輝，尤其安然如故，豈但安然如故而已，並且大忌蔣光鼐氏之太不知趣，破壞成例，試觀陳國輝之被扣，乃以軍事會議誘之使來，被扣後，其部下偏將，躍躍欲動，及蔣光鼐不爲之屈，又有偉人信函，投來說情，槍斃一個惡貫滿盈之陳國輝，乃有如此事件發現，則「陳國輝界」之勢力浩大，同惡相濟，及中國法律之無效，官吏之腐汚，政局之不能有起色，國難之免除希望，即陳國輝槍決一事，可以證明，嘻，我人今日是否恨日本之不顧盟約，奪我東省，是否恨國聯之萬分刁猾，祖庇作惡，豈知我國內政象，正是依樣葫蘆，開幕表演，盟約是國聯自訂，無高級國聯迫使履行，則國聯自訂之，即能自棄之，日本是應該接受盟約束縛之一個會員，竟敢抗不遵行，而國聯反縱容之祖護之，我國受其損害，而無可如何，弱小國會員代我抱憤，而力不能助，美俄等國，同情於我，欲以正義公理制裁之，而以衆醉獨醒，人濁我淸，亦感於勢力之恐將不敵，此豈不與我國內容，同其卑部，自訂法律，原非預備自受束縛，無太上政府強迫之，卑爲己利，則蔑棄法律，布滿貪汚，祖而護之，民衆受其荼毒，無可控告。日本侮我爲不統一，無秩序，不成國家，此語出之日人，不値一聽，而我國內容，是否適可作證，十九路軍全部官兵，今春滬上抗敵，大顯身手，豈知在福州又作出槍決陳國輝的大快人意之擧，然而蔣光鼐未免太不解事矣，陳國輝未免太爲倒霉矣。

煙波浩渺警備森嚴中
蔣委員長昨乘艦離滬
李濟琛辭職照准中央將以朱培德繼任
覃振視事爲向外闢謠

【上海二十六日下午七時四十分本報專電】蔣偕夫人宋美齡，於今日下午三時零五分，乘逸仙艦返奉化原籍，財長宋子文，海長陳紹寬等要人，均至埠頭送行，聞宋子文定今晚由滬乘夜車返京。

【又電】蔣總司令於今午二時卅分接見孫科馬超俊等，談約十分鐘，孫等辭出，蔣即偕夫人宋美齡及孔氏男女公子等，分乘汽車往高昌廟海軍碼頭，宋子良宋子安及楊虎吳醒亞等，均往送行，高昌廟造船廠一帶，駐軍戒備甚嚴，蔣一行於二時五十分登逸仙艦，海長陳紹寬，艦長陳季良陳宏泰，親在碼頭照料一切，至三時零五分解纜，由江元艦護送啓行云。

【南京二十六日電】中央今晨舉行紀念週，到中委葉楚傖等約五百人，葉主席，行禮後，即報告實施憲政以後本黨的責任與地位。

【又電】國民政府今日命令，一，茲制定國民政府政務官懲戒委員會處理事務規程公布之此令，二，茲制定國民政府懲戒委員會祕書處組織規程公布之此令，三，兼貴州省政府主席王家烈著免職此令，四，任命猶國才暫行兼代貴州省府主席此令。

【又電】訓練總監兼豫鄂皖三省剿匪副司令李濟琛，因病赴港，並電辭本兼各職，曾經國府林蔣慰留，但李氏辭意甚堅，聞中央因李氏實因病休養，將予照准，所遺之缺，以朱培德兼充。

【又電】記者昨日往訪中委覃振，據談，余本定明年元旦宣誓就司法院副院長職，惟近日外間以立法院副院長邵元冲有辭意，傳余將繼任說，其實邵氏辭職只爲一事，與余無關，茲爲闢謠起見，均定明日先行到司法院視事，同時就任中央公務人員懲戒委員長，明年元旦再補行宣誓禮。

最近實業情形

【又電】實業部工業司長劉蔭茀對於該司最近三月來之工作，發表談話，一，關於獎勵工業者，自獎勵工業品暫行條例，於民十九奉令廢止後，當已有獎勵工業暫行條例呈送行政院核准頒布施行，是項條例，本年九月三日奉令公布，部中遵照擬定施行細則，呈奉核准，於十一月三十日以部令公布施行，現簽請部長遴派審查委員，以便組織審查委員會，將歷年保存之專利案件一百餘件，從速審辦，用應民望，二，關於特種工業者【電音不淸】，三，關於籌設國營工業者，有中央機廠，近三月來中央機廠之籌備工作，頗有進步，庚款還本付息之担保，已得財部同意，此項借款契約，乃正式有效，現款已於十一月間領到，購置機料款項，當由本部派員赴英選定各項機料，至建設機廠屋等，尙須二十三萬元，擬由部另籌場址，已經劃定草鞋峽地一百三十五畝，即除去舊屋，着手進行，現並由該廠籌備處派員赴滬調查計劃，擬具設備經本部與英帝國化學工業公司，及德國藹奇染料工業公司代表，簽定立草合同大綱，業經二總公司核准，當即抄出原件，呈院鑒核，至於鑽掘湖南水口山之硫化礦事業，已掘有十二礦，現此項工程，已超過預算，籌委會請求追加費用，刻正在審核中，前英德二公司來電謂，有四十萬噸硫化鐵，即可設廠，現正飭令進行，四，關於國營鋼鐵廠，廠址查勘後，已咨參謀本部，將勘定之兩地【電音不淸】現該部尙未答復，又與德國代表草定之合同，原以六個月爲限，因廠址未定，正式合同未予簽定，故不得不展期三個月，事後可展緩三個月，後又展期二個月，後又延六個月，在此寬容期間，關於用煤，必須加以探考，五，關於造紙工廠，造紙原料，前曾咨各省府將省內森林區域，及木材之產量，調查報告，並派徐善祥王白雲等，赴浙江溫州一帶，調查原料，及每年產量多少，並高源水力發電等，以便籌劃設立，六，關於酒精工廠，中央工業研究所，對於酒精原料之採集及製造方法等，均已研究，其出品之可與舶來對抗，惟因經濟困難，不能巨量出品，前有滬商請求政府，合資籌設工廠，專製工業所用之酒精，以各地糖廠糖蜜爲原料，現正妥商合資辦法及地址，七，關於窰業工廠，我國窰業，曩宋成法，日就衰落，茲爲保存國粹起見，已派本部技正賴其芳，赴江西九江景德鎭一帶調查，以備擬具籌設計劃。

留溫劉部實行
兵工築路法

【杭州二十六日電】劉珍年部，除已向閩邊開出者外，現將一部份留溫，實行兵工，築自永嘉至麗水平龍泉等四路，其築路辦法原則，已由浙省府議決，一，路基土方敷路等項，由各軍負責，二，徵收土地給價，涵洞及應用器具扁擔繩索等項，由關係縣政府籌辦，三，橋梁工程材料，由建設廳預備，並派員指導進行，四，開山工程等項用款，由省金庫墊付，五，築路詳細辦法，則由建設廳另訂。

馬政
內部積極恢復以防逐漸滅跡

【南京二十六日電】內政部鑒於年來馬政中斷，全國產馬總數已由五百萬頭減至不及百萬頭，若不及時提倡，恐十年之後全國馬匹，行將滅跡，特在首都句容縣籌設國產馬牧場，並擬將察哈爾之兩翼明安商都三軍牧場，移歸國營，同時並通函各省市政府，着即襄助進行原文如下，查國家產馬之多寡，直接關係全國農工商業生產力之盛衰，間接影響國防上建設軍備之強弱，我國向爲產馬著名之邦，往昔馬匹之多，遠非外邦可及，徒以年來馬政中斷，祇有消廢不明生產，致全國產馬總數，據本部調查統計，自二十年來已由五百萬頭減至不及百萬頭之譜，此百萬之總數中，約除五十萬頭牝馬不能供軍用外，只約有五十萬頭之牡馬，堪充軍用，此五十萬頭牡馬中又約除三分一老馬，三分一幼駒不合軍用外，其堪充軍役之牡馬，總數約不過十六萬餘頭，若按現有全國各部隊軍事機關學校等需要軍馬之總數量，合計約在二十萬頭以上，除農工商所需馬數不計外，即以全國現有牡馬，儘量供給軍用，約尙不敷十萬頭之譜，至產馬減少之主因，皆由國人對於馬政漠不關心，且因天災人禍變亂相乘，至著名產馬之蒙古西北黃河流域各省之產馬事業，幾至全部破產，若再不提倡馬政，推廣增殖，不及十年，全國馬匹，行將滅跡，言念及此，怵目驚心，本部有鑒於此，亟擬整頓馬政，規劃進行，業在首都句容縣籌設國有種馬牧場，並商治察哈爾省政府將原有之兩翼明安商都之軍牧場，移歸本部接辦，並在張家口成立軍馬補充所，俾普通馬政，與陸軍馬政，先行建樹基礎後，隨即逐漸推廣，分別進行，期於十三年內，以底於成，但馬政業務，責重事繁，非本部獨力所能蔵事，端賴貴府羣策羣力，協同進行，方克有濟，即希貴府推廣牧場，或種畜場之建設，並保護產馬，提倡畜牧，選購良種，獎勵競馬，防止獸疫傳染，擴充馬匹功用，中央地方，相輔並行，方可事半功倍，易期著效，除分別函令外，相應檢同世界各國產馬統計表，函請貴府查照辦理，並希將辦法情形，隨時見示爲荷此致。

劉文輝部已西退
川戰又一緩
龍雲派三師準備入川
鄧錫侯仍謀調解川事

【南京二十六日下午七時四十分本報專電】劉文輝部已西退，劉湘令所部務於三十一日，攻下嘉眉等處。

【又電】劉湘連電中央，報告川戰最近變化，並請注意西南局勢之醞釀，滇龍派兵三師，進駐昭通，準備入川，鄧錫侯仍擬貫徹最初主張，請各方停止軍事行動，擇地會議，解決川事。

【又電】田頌堯電京辦事處云，嘉井戰事，劉文輝部銳路前進，然傷亡太重，精銳殆盡，彙之餉彈兩缺，決難支持，頃劉湘又調後方部隊增援，我軍亦派隊分攻仁嘉，鄧部黃師及劉肇乾部，均加入我軍作戰，計不久劉文輝部將澈底解決，望速聯各軍代表，請中央早免劉文輝職，以期結束。

駭人聽聞之大血戰

【重慶通訊】川戰以劉湘劉文輝爲主體，其他鄧錫侯田頌堯楊森劉存厚李家鈺羅澤洲等均爲陪客，不過趁兩劉互相火併時，乘機得利而已，原無必戰之勢，惟劉湘與劉文輝則以存亡關係，而生死相搏，自成都方面有五部合作醞釀後，川戰又由沉寂而趨於積極，劉湘厚集部隊，向劉文輝猛撲，期一鼓將二十四軍殲滅，劉文輝見勢不佳，即自動放棄成都，而以全力對付二十一軍，故最近嘉定仁壽井研方面，發生空前劇戰，其猛烈爲前次所未有，劉文輝自退出成都後，即在眉山召集全軍將領會議，一致議決，與二十一軍孤注一擲，賭最後之運命，委夏仲實爲第一路總指揮，指揮余仲英張志芳李玉書高育琮彭誠學陳鶴民劉文彩陳鳴謙等八旅，集中嘉定，冷寅多爲第二路總指揮，率劉佩山王元亮程賓民鄧和仁等五旅，集中井研間，張清平爲三路總指揮，率徐廷秀王治人黃錫煊石澤洲等六旅，集中仁壽間，劉文輝則親率大部，約八旅之衆，集中眉山，山夾江等地，十六日二十四軍開始總攻擊，三路出動，向廿一軍猛攻，二十一軍猝不及防，遂致大敗，各路一齊退至敍府以下幾近瀘州，劉湘在榮昌聞報大驚，立即移駐自流井，派第一路總指揮唐式遵率部四旅猛攻井研，二路王治易，率王澤濬等五旅，猛攻仁壽，三路危紹增，率周紹軒范楠軒孟浩然等五旅，攻嘉定，潘文華率郭勳危子英等四旅，接應後路，並調飛机十架，及砲兵機關槍自動槍全部協助，向二十四軍猛烈反攻十七日唐式遵危紹增潘文華王纘緒四部與二十四軍夏仲實張清平冷寅多等接觸，發生空前大戰，前線兵士，均捨步槍不用，全以自動槍機關槍快中快手溜彈等激戰，雙方復以敢死隊赤身肉博，塵戰一日，計二十四軍方面，死亡在一萬六千以上，旅長李玉書身受重傷，程賓民幾被生擒，團長死亡在二十員以上，至二十一軍方面，損失尤鉅，因反攻猛烈，故死亡在二萬以外，機關槍司令劉炳勳有陣亡之說，結果二十四軍因不堪對方空軍之壓迫，仍退守井研嘉定仁壽等處，最近廾一軍王治易部已向仁壽推進，現徐進佔仁壽之富家塲張家塲一帶，潘文華部進佔井研嘉定間之馬踏井，唐式遵部駐井研之千佛塲，范紹增駐嘉定間之五通橋，更有廖濤一團，進襲青神嘉定井研間之板橋溪，程銀洲部隊健爲進駐石板溪，劉湘本人已進駐榮縣指揮一切，並定二十日總攻嘉定井研仁壽三縣，目下正由後方搬運子彈及補充隊伍，至駐資中之楊森，李其相，羅澤洲等部，亦向前推進，三部現已進佔仁壽之觀音寺及文公塲，而成都方面，則寂靜無聲，於休戰狀態中，惟恐又有一驚人消息，即二十一軍已將鄂西各縣防地交還中央，由中央軍徐源泉派隊接防，回川之張邦本羅君彤修希港吳錫堂楊勤安等部，現散布於大竹鄰水合川開江開縣一帶，統由王方舟指揮，聞係防範川陝軍，劉存厚二十軍楊森乘虛襲取下東，實現五部聯合之條件，日來大竹鄰水一帶，已風聲鶴唳，大有山雨欲來之勢，此事果確，川局前途，益入於混戰中矣。

司法界前途一大補助
法醫檢驗所成立
經四載光陰之籌備需費將近二十萬元
設備充富規模宏大

【上海通信】吾國法醫素極幼稚，每逢疑難案件，輒無明確之鑑定，藉以定讞，而外人方面，更得藉口我國司法黑暗，侵我法權，雖經交涉，終未收回，司法行政部有鑒於斯，遂有籌設法醫研究機關之計劃，前者經第三二四次中央政治會議議決，當經國府明令司法行政部籌備，該部爰在滬西眞茹，籌立法醫研究所，記者二十二日特赴眞茹該所，造訪所長林幾氏，詢以該所籌備經過，及將來實施計劃，承告頗詳，茲分紀如次，據氏稱，法醫研究所，原名爲

法醫檢驗所

於民國十八年開始籌備，次年即在上海眞茹購地建造正平房屋，並往歐洲採購各種圖書儀器，共費洋十七萬元，至今年突以日兵壓境，所址被佔，暫告停頓，本年四月間，奉部令繼續籌備，待日兵撤退，收回所址，交涉結果，絕少損失，而查點物械時，覺當初檢毒驗傷驗病等需要儀器藥品等，皆未設置，因即請令江蘇高等法院第二分院張書記官大椿，會同採購，竭力撙節，結果只用費二萬六千餘元，已將一切日前應用物件及必須佈置，籌備完竣，至七月終了，即將該籌備處實行結束，遷入新屋，開始工作，至該所職掌範圍，則凡各省各地有關於檢查化驗之屍體，及物證文證，並傷害賠償，心神鑑定，個人鑑定，僞傷僞病等，一切有關於法醫事件，無論各級法院機關團體，均可送所，依據最

新科學方法

實施檢驗，即個人爲本身及事實一切證據，亦可來所施行檢查，由所出具鑑定書，或證明文件，以資憑證，並招收研究員練習生，以廣造就專門人材，該所除所長室及科長室，人員辦公室，公堂，講堂，會議室，檔案室，宿舍，客廳，及汽車間等外，設有化驗室，物證檢查室，天秤室，儲藥室，病理組織檢查處，細菌血淸學檢查處，紫外線光分析處，剖驗室，攝照室，第一二診察室，心神鑑定，收容室，候診室，驗屍室，屍體防腐冷藏室，動物飼養室，圖書標本室，各重機器間，冷机，熱機，湯機，水機等，更擬建殮屍塲一所，現正在測量興築中，明年並決

增建毒藥圃

以供種植之毒物，研究所中之各種大小儀器機皆訂購自德美法三國，顯微鏡及各種攝入鏡等，皆用蔡司出品，試藥色素，化學品多用德美精品，玻璃器一部分用葉那國，世界各廠具一部分採用國貨，傢具等皆繪圖設計，飭匠配製，各儀器中，如紫外光分析裝置，血液分光鏡，顯微分光鏡，大物測微計，直角照輝測定，對器，電滴定器，顯微化學用器，天秤，生窓，名廠精製之精密電力攪拌器，電力沉澱器，電力乾燥器，電力浸出裝置，威斯裝置，孵卵器，保溫器，徽照像機，立體照像機，立體顯微鏡，顯物證反映機，證物照像器，槍彈物證及指紋鑑定採取器等，爲國內各專門醫學研究機關罕有之珍貴用具，此外並有運屍棺運病人運貨之卡車，專司運送，設

動物飼養室

自製人及動物血跡鑑定血淸，親子鑑定血淸，設心神鑑定收容室，全屋皆軟壁，以收容精神病患者，設冷藏櫃，通以冷氣，內有三十個屍台，專備收容屍體，不使腐敗，是皆爲國內他處所罕有之設備，將來並擬對屍體美容，暨長期防腐事件，加以創辦，至於一般診查，剖驗病理，檢查生理，化驗化學，定性定量，分析動物試驗細菌培養血淸試驗等需用物品，並診驗救急藥品及各種大小消毒器，冷氣機，炭酸瓦斯機，濾水器湯機，蒸溜水機，暖氣爐水塔，所內大小上下水道自流井焚燬爐等，應有盡有，惟水井曾毀於日兵，近已另開一個，即將完工。

華北將領雲集北平
共商禦侮辦法
魯韓對熱事極爲關心
已定於今日由平南返

【北平二十六日下午八時三十五分本報專電】韓復渠抵平後，孫殿英、楊愛源、宋哲元、傅作義等均繼至，華北將領經一致會談，已商定團結禦侮辦法，韓對日軍侵熱，極爲關心，曾親訪朱慶瀾，詢問熱河現況。

【濟南二十六日下午十二時電話】省府今接韓電，謂定廿七日由平返濟，膠東防務除龍口烟台由海軍維持外，其餘各縣，由李漢章榮光興兩旅負責。

五列車日軍出發
攜帶重量彈藥以備攻擊義軍
義縣一帶義日兩軍激戰甚烈

【北平二十六日下午八時三十五分本報專電】日軍三千餘，攜有重量彈藥，滿載五列兵車，開往義縣閭魯等處，攻擊義軍，連日阜新義縣周屯一帶，義日兩軍，激戰甚烈，義軍堅守陣地，死力抵抗，逆軍程國瑞部千餘人，亦由朝陽寺方面，進窺北票，並有日機數架，擲彈轟炸，掩護前攻熱邊一帶村莊，燬毀甚衆，農民生命房產，損失不貲。

雖三次失敗
但決不灰心

【南京二十六日電】東北國民救國軍駐京辦事處，今日特招待新聞界，計到各報記者二十餘人，由新由關外繞道來京之某處長，報告半年來該軍抗日經過，略謂，我軍半年來與暴日計作三次激戰，(一)十月十九日晨三時攻義縣之役，激戰至下午四時，我軍死二千餘人，日軍亦死一千五百餘，我軍得野炮二門，機槍五十餘架，坦克車五輛，是役結果，因大凌河險要難攻，未將義縣佔領而退，(二)同日攻朝陽寺之役(在義縣西北)，將日軍二千人全部殲滅，我軍亦幾盡覆沒，(三)十一月初，我軍二千七百餘進圍錦州城，及日軍彈藥塲，與新家屯飛機塲等處，計擊落日飛二架，獲坦克車二輛，激戰二日，斃敵九十餘人，我方因援軍斷絕，卒未能克復，統計此三次激戰，均屬失利，然我軍誓死抗日，決不灰心，仍繼續奮鬥。

熱農民何辜
時遭洗村禍

【北平二十六日電】熱河來人談，近日熱邊情況，突然緊張，朝陽寺日軍大本營，日軍司令加藤英次郎，強迫附近各村人民，均在該軍司令部登記，是後不准遷移他處，否則即行屠殺，近更徵集大批載重大車約十餘輛，不知有何用途，惟據一般人推測，日軍攻擊義軍，用坦克車，惟朝陽寺附近多山，坦克車失其效率，此項大車或用於軍事，近數日來，日方飛機，到處轟炸，並散放傳單於各村落，傳單大意係迫村民擧發當地義軍人數，及所在地點，報告者賞洋百元，如隱而不宣者，則施行屠殺等語，日前陳官營子及劉龍台兩地均遭洗村之禍，故此項傳單發現後，一般村民，非常恐慌，同時義縣方面之日軍司令部，強迫附近村民代表至義縣城中集合，並令全體登城，繞視，其附日軍則在開槍發砲，藉以威嚇村民代表，現朝陽一帶，因義軍在該地者甚多，遂遭日軍殘暴之蹂躪，連日派遣飛機施行轟炸，並以機槍掃射，故朝陽三四兩區完全被燬，幾無人烟，現日軍軍用品甚形充實，每三人有機槍一架，每二十人有小鋼砲一尊，飛機出沒無常，步隊輸送亦速，故熱邊義軍爲保衞國土起見，特於近日嚴密組織，以期嚴加防守，當地駐軍亦與義軍聯合一致，現承德赤峯兩地，均向賜如朱霽青等部，巳互相聯絡，馮占海李安定，魯北劉桂堂部因圍塲一帶，巳被擾一無所有，急待接濟，無法支持，巳於前日開往魯北，又熱境二十二縣人民最近組織民團之風氣甚形緊張，巳感覺非自衞方可圖存云云。

招商押款合同 價值七十萬
營業公司代表聲明 如不交欵難以取銷

［上海二十六日電］招商局負責人對本報記者談，押欵案係李國杰經手之七十萬兩，完全與三千萬有關，中國營業公司代表曾在法院聲明，倘招商局能付出七十萬，押欵合同即可取銷。

何鍵反對 湖南設俄領

［南京二十六日電］何鍵致電外羅，略稱：近閱報，知我外交當局，因對俄恢復失望，毅然進行中俄復交，謀國苦心，舉世共見，鍵雖稍有論列，但於中樞既定政策，自不敢再持異同，惟湘民久苦赤禍，驟聞與俄復交，不免連類而生惶惑，近日各界人士來誠，僉謂湘境以內，應無俄商，乃昔年容共時期，設有俄領事署，以爲接濟共黨宣傳赤化機關，剗值鍵共積極中，應先商請大部，不准設置俄領，云，鍵以先生素重輿論，而在無商埠地方不設領館，似於復交之旨，亦不抵觸，因敢據情轉懇，敬乞察納示知等語。

中央計劃恢復 津五三工廠
徵求紡織專門人才

［南京廿六日電］中央黨部以天津五三工廠紡毛部極待恢復，特公開徵求紡毛工業專門技術人才，凡具有毛織工業專門技術並富有經驗者，可於二十二年一月三十一日以前，擬具紡織毛工廠計劃，並附詳細履歷及經驗證明文件，函寄中央黨部祕書處，俟審查決定後，分別函復並登報公告云。

兩個外國女人 來中國留學
已開始到中大旁聽

［南京廿六日電］中大英語教授雷賈，介紹其夫人瑞士人及一波蘭女人，至中大就學，兩人由日內瓦抵京多日，業已開始到校旁聽。

英政府苛征 生銀進口稅
華僑嘉陷困境 商聯電請交涉

［上海二十六日電］全國商會聯合會，頃電國府行政院及外交部，謂英政府違反公約，突然苛徵滇緬生銀進口稅，及禁止中國貨幣輸入，陷我數十萬僑胞於水深火熱之中，請迅向英交涉取消，用維國體，而拯商務。

李宜春被任 津造幣廠長

［天津二十六日電］前東北迫擊砲廠長李宜春現被任爲天津造幣廠長兼硝磺局長，按李於九一八前，曾在瀋製造汽車，其第一輛出品曾送滬展覽，頗得好評。

吉房招租

坐落萊陽路門牌第三號有新式住房樓上有汽車間下人房電燈自來水及熱水管澡盆等設備俱全有願租者請至中山路八十一號丁敬記電話二六六號洽是爲便此告

樓房招租

茲有萊蕪路新五十七號新建三層樓房一所每層住室五間廚廁各一間院內平房二間並帶炭屋下廁院落房間寬大明亮上下水道電燈俱全分租全租均可有欲租者請至肥城路四十八號楊宅接洽此白

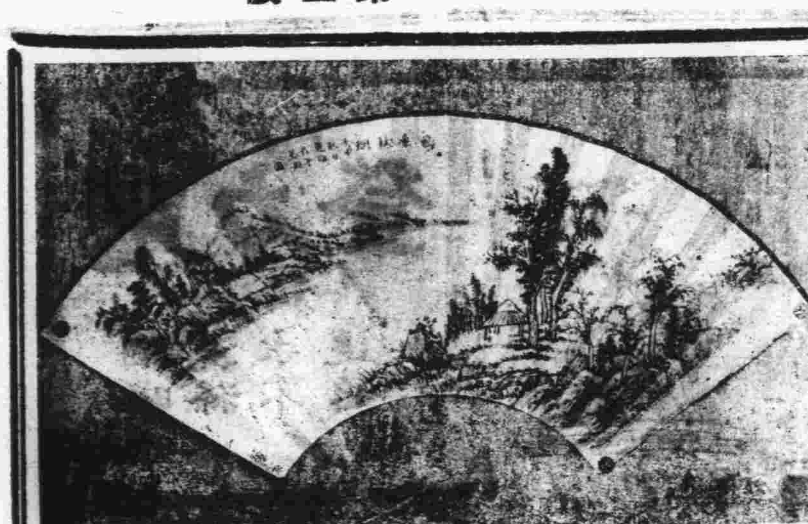

青島女子國畫研究社社員趙倫女士最近作品之一

新舞臺（青島）
十二月廿七日開演

- 王壁人 小桂芳　賀后罵殿
- 銀豔芳（云仙館 小翠茹）　天女散花
- 王鴻福（段寶義 李俊臣 董鑑奎 向貴寶）　月下追韓信
- 蓋春來（章關亭 張來奎 郝德林 周錫童）　反潼關
- 花豔雲（秦肚秋 王璧人 許品軒 小桂芳）　女俠客

公安局招領

發現地方	發現時期 月	日	物品名目	數量
公安局門前	十二	十六	鈔票	五元
江蘇路	同	十七	自行車	一輛
泰山路	同	十八	大米	七小紙包
臨淄路	同	同	磁罐	一個
六分局石橋	同	十四	旱烟嘴	一個
小東山溝	同	十六	黃黑色牧牛	一隻
大水清溝	同	同	地瓜乾	二十八斤
金鄉路	同	同	破皮夾	一個
同	十二	同	收條	一紙
鄒平路		二十	鐵條	十五根

大減價 陳永興木鋪 十週年紀念
破天荒的特別犧牲 物美價廉妙不可言

本號在青開設以來對於承做各種洋式傢俱無不精美絕倫久爲各界贊許茲爲發展營業以破天荒價格應酬顧客起見以犧牲主義不顧血本定於本月一日至三十一日爲止「三星期」本號所售各種洋式木器及各樣傢俱一律均按三七扣出售機會難遇良機易失如蒙各界紳商惠顧無任歡迎　濰縣路三號

發記理髮館廣告

本館創設青島已歷廿餘年名譽卓著向蒙各界士女同聲贊許有口皆碑本館爲謀顧主之安適及營業之發展不惜犧牲停業數月等候新屋翻造茲已落成內部裝修較前寬敞幽雅空氣鮮潔甚合衛生坐位安適設備尤爲完全定于本月廿七日起開始營業並添聘上海專門技師技藝上乘一切化妝物品選擇齊全凡蒙賜顧一經美容則轉老還幼轉媸爲妍身心舒快飄然若仙全招待週到向爲本館之特色　各界士女如荷光顧定保非常滿意　方知言之不謬也

地址德縣路　本館主人謹啓

住房招租

黃台路十一號樓上下各有住房三大間及廚房毛房上下水分住合租均宜欲租者詢西大森同和興醬園電話二九五七

愛國獎券
特種獎券開獎結果

第一期特券業於本月二十五日在北平中山公園開獎茲將頭二三獎號碼開列於下餘獎號碼俟號單到時再行公佈

頭獎 19212
二獎 43814
三獎 00488

機器油桶一批出售

需要者請向湖南路五十四號萬榮晉接洽電話四八八四

籌欵賑災

逕啓者鄙人藏有戴醇士山水條山翁方綱劉石菴直筆條山各一張現因籌戰區賑欵起見亟欲將該書畫減價出售以資捐助如有願購者請駕臨即墨路人和油坊與紀華堂君接洽或與時報館徐敬圃先生接洽可也　本人啓

緊要聲明

啓者茲有　路中發煤廠於本月　日停止營業將自有板房一處及廠中所有一切應用器具完全賣於亞東煤廠對於該號「即中發」所有人欠欠人之欵均歸中發煤廠自理與亞東煤廠毫無關係恐未週知特此登報聲明　單縣路一號亞東煤廠啓事

膠濟鐵路管理局招商承辦特字第一五〇一號機車務員工制服廣告

本局現奉鐵道部批准標購机務處員司春季制服及車務處夫役夏季制服如願承辦者可至本局材料處採辦課領取標單此項標函均限於二十二年一月二十三日下午三時以前即送到於是時在本局當衆開標過期標函概作無效特此廣告

大幸福的男女
驚天動地

不日開演　演員　明報　明戴

財政部魯豫區統稅局佈告 第　號

爲佈告事案奉財政部稅務署令開查各出產菸區域每年均有菸葉商行及捲菸廠商並各通商口岸之菸葉行號前往購買菸葉此種廠號之組織暨負責經理人姓名住址以及每年購買菸葉數量各情形均應調查明晰俾便稽考並附發各種登記表飭即分發各該管區自應遵辦除檢同原表令行各管理所遵照並分函各菸廠商號依式填報以憑登記外合行佈告週知仰各菸葉行號及兼營菸葉各商一體遵照辦理其未由本局發表式者亦應來局領表填報毋得因循自誤切切此佈

局長潘耀榮　副局長呂孝翼

中華民國二十一年十二月　日

青島市政府令 第六　號

茲制定青島市鄉村調解委員會規則公布之此令

青島市鄉村調解委員會規則（民國廿一年十二月二十六日公布　市委員會第一百七十四次市政會議通過）

第一條　青島市鄉村調解委員會以調解村民爭議免滋訟累爲宗旨　第二條　凡在百戶以上之村莊得組設一調解委員會其不及百戶之村莊得由附近數村聯合組織之　第三條　調解委員名額以五人至七人爲限由全村或聯合數村公民投票共選之　第四條　凡素孚鄉望熱心公益者得被選爲調解委員　第五條　調解委員會之權限遵照司法行政部內政部公布調解委員會權限規程第二第四兩條之規定以民事及輕微刑事爲限　第六條　調解委員爲名譽職不支薪金並不得收受報酬　第七條　調解委員會組織成立後應呈報各該主管鄉區建設辦事處及公安分局備案　第八條　調解委員會對於當事人如有不服調解時得阻止告訴或強迫調解之行爲　第九條　調解委員會涉及調解本身或親屬之事件該調解委員應迴避　第十條　本規則如有未盡事宜得由調解委員會呈請市政會議修正之　第十一條　本規則自公布之日施行

得中特獎五萬元
鳴謝萬國儲蓄會

敬啓者竊以敝人經營窰廠藉謀蠅頭微利深慮老來拮据常思聊事儲蓄惟乏門徑徒喚奈何嗣聞　貴會辦理有獎儲蓄爲平民別開生財之大道設備無限獎額俾儲戶得達致富之捷徑翹瞻　鴻圖願附驥尾當於西歷一九二四年一月份加入　貴會全會一份月儲十二元迄今九年永無間斷本擬集腋成裘以備急需初未計及得獎也詎意本年十二月份開標余竟得中第一特獎電訊傳來當於十九日趨領渥蒙　貴經理優待入微立予如數發給獎金洋五萬元并照章發還之會本毫無折扣足證　貴會信用卓著洵不欺人此固余個人之徼倖然亦　貴會開獎至公無私所致受惠之餘無以爲報除肅函鳴謝外特登報端以資證實而廣介紹尚希　各界同志其以敝人爲鑒從速加入該會以便同享此輕而易舉之幸福也可此致

青島萬國儲蓄總分會台鑒

濟南緯六路陶富村義和東窰廠　積玉堂謹啓　第四零八七〇號

明星大戲院

價目：特等一元二　頭等八角　二等五角

開演時間：二點一刻　四點五分　五點五十五分　七點四十分　九點三十五分

注意：星期日與平日開映時間同

祇有今日一天日夜五場週循映演

公主艷史

The French Have a Word For Him—"CHARMANT"!

希佛萊　麥唐納　第二度合作之麻醉心靈熱情大鉅片

觀此片覺一切影片爲渺小無意味！

派拉蒙公司蓋世無雙頂兒尖兒特種鉅片第一號

惟本院方能映此派拉蒙特種鉅片！有曼妙清脆的歌聲　有甜蜜艷膩的情調

（加演　新聞片一本）

本片利用有聲電影聲音之妙使劇情增加力量所以派拉蒙公司再三考慮之下決將映權讓於本院因本院放映有聲電影實爲全魯之最佳者

（明天換映）　生財有道　威廉姆海士主演　米高梅公司最新出品有聲！

傷心哉其痛也

『哎約燒了痛啊』聞其慘酷呼聲見其慘白面色爲母者能無傷心乎然而此種慘劇之發生誰都不能預料及之惟有常備如意膏以防之灼傷之痛雖屬亟劇但敷此膏無不立止而速愈即割破跌損抓傷以及各種皮病此膏亦極靈驗蓋其防腐之功特大也南京柘塘鎮陳君子源云「鄙人常用如意膏治愈面瘡及鄰童燙傷近患皮膚爆折發炎搔癢亦爲如意膏所治愈誠療膚聖藥也」如意膏各藥房均有出售或向上海江西路四五一號韋廉士醫生藥局函購每匣七角六匣三元五角郵費不取

南洋教員腰疼背楚
如何由韋廉士醫生紅色補丸所治愈

君若患腰疼背楚勿以爲是乃腎病須知腰背疼痛起於腎者殊少而起於血虧腦弱者甚多也例如腰肌疼係屬瘋溼之一種其痛在腰其病源厥爲血中酸毒并腎病所以根治腰疼捨澄清血中之酸毒外無他良法現今醫藥科學之產品能奏此功效者無過於韋廉士醫生紅色補丸關於此節朱君仰高之經驗足供參考也朱君原籍浙江杭州現任南洋吡叻朱毛鎮培正學校總教授其來書云『去年鄙患腰背劇痛甚爲困苦精神疲倦飲食不思便秘體虛夜眠不穩不特不能體操運動即舉步行動亦見爲難後見報載韋廉士醫生紅色補丸之效乃試服之一瓶方畢遂見減輕故即繼續服用直至腰痛全愈而後已自是身強力壯眠食均佳足見韋廉士醫生紅色補丸實爲治療腰背酸疼之良藥也』韋廉士醫生紅色補丸治療腰痛以及各種痛瘋雖極劇者亦効他如腦系痛神經衰弱痰咳肺疾消化不良未老先衰婦科隱疾亦憂奏良效幾達五十年矣各藥房均有出售或向上海江西路四五一號韋廉士醫生藥局購備每瓶一元五角六瓶八元中國境內郵費不取

朱仰高先生玉照

律師李秉善承辦

民刑訴訟及非訟事件
登記過戶及商標註冊
撰擬文件及證明契約

接洽時間　上午八時至十二時　下午五時至九時

事務所　台東五路拐角和興路四三號

克力登染色布

曬曝洗滌永不退色

各種衣服均極相宜

經售處　合和棧布店及各大商店均代另售

青島英商卜內門洋碱有限公司啓

青島近年來蒸蒸日上愈漸興旺在數年內殆有成爲中國主要港口之可能惟有一事甚足驚奇即在青雖有極寬大之道路煌輝之電影院咖啡館以及其他種種娛樂之中心地但無一地能俾吾人購得價賤而優美之用過汽車在其他各大城市均有人專營販賣用過之汽車例如在上海之好耳司勃扎耳（Horse Bazzar）公司即其一也但在青吾人欲購買一輛合意優美之用過汽車則頗感不易

敝行爲應社會之需要起見在最短期間擬設「估車部」並給與此等用過車與任何新車以同等之小心與留意此部將與新車部完全分辦並按時將此等用過車展列於陳列室內俾衆觀覽凡陳列之汽車皆經極慎密之檢驗並置放於良好安全情形之下倘諸君讚同擁護敝行將在青開闢一獨一無二之估車商場

敝行之願望乃爲供給社會上以質料最高尙而價額最低廉之用過汽車在其他各處或有更賤之汽車但保存之方法絕不如敝行之謹愼留意與技巧也

請留意敝行之廣告並祈參觀敝行第一次所陳列之品高價廉之上等優美汽車爲荷

美商 公懋洋行

經理道濟牌各式坐車與載重車

總行　天津法租界二號路　電話三〇一二八　三〇三五六

分行　北平　遼寧　大連　青島　濟南　哈爾濱　太原府　長春

本行　青島辦事處中山路十一號電話二四二二六

公司牌香煙
乃國貨中之一

生力軍勇猛前進毫不畏縮到處受各界人士極頂歡迎，挽回漏卮舍此莫屬

質料黃嫩而不摻煙肋氣味醇厚始終稗益身心蓋實吸之至久日而不口燥吸盡煙灰寸餘而不墮落尤其特色，精美優點害不勝言。

貨色眞正◎◎◎◎
價錢實在◎◎◎◎

每包六分
每條壹元貳角半

各煙紙店號及攤戶均有出售

上等香煙賣普通價
可謂大犧牲之極

中國瑞倫煙公司出品

茲爲答謝吸戶諸君特訂贈品以聯感情

愛國人士盍興購吸以挽漏卮而固國權

贈品章程如下極易得贈

（下列贈品各物陳列本號玻廚內）

贈品章程

本牌公司牌香煙包內皆附有兒童嬉戲彩色小畫片非常美觀奪目且造意頗深早荷各界人士愛玩珍視該項畫片共有不同樣計壹百二十種茲特訂贈品辦法如下

小畫片二十種　連同空殼二十只　贈本牌香烟壹包
小畫片二十五種　連同空殼廿五只　贈本牌香烟貳包
小畫片三十種　連同空殼三十只　贈美人島大畫片一張
小畫片四十種　連同空殼四十只　贈玉美人大畫片一張
小畫片五十種　連同空殼五十只　贈玲瓏手電燈一只
小畫片六十種　連同空殼六十只　贈三百尺手電燈一只
小畫片七十種　連同空殼七十只　贈五百尺手電燈一只
小畫片八十種　連同空殼八十只　贈一千尺手電燈一只
小畫片壹百種　連同空殼一百只　贈赤金戒一錢半重一只
小畫片壹百廿種　連同空殼一百廿只　贈赤金戒二錢重一只及白金手表一只

若得者『萬里雄才』之小畫片一張單張蓋有總公司及本號硬印者贈現洋貳百元當時立兌人人可得

山東全省總經理　青島萬利榮號　中山路一三三號　電話三一八三

惟躬親試行 乃能知其妙

惟躬親試行。乃可使君體驗駕駛新式福特八汽缸車之樂趣。君試爲半時之駛行。其所予君之印像。必勝於萬言之敘述。其令人驚異之舒適與運用。必予君以一種不同凡響之贊許。而使君深信不疑曰。其他一切廉價車輛。固未有能如福特者也。

請即日駕駛新式福特V式八汽缸車。以體驗最靜滑最愉快而爲生平得未曾有之駛行。要知福特車輛本身。最能迎合顧客心理。請任其敘述自家歷史可也。

新式福特V式八汽缸二門轎車

此種價格低廉五座大轎車。用途甚廣。深受普遍之歡迎。座位寬泰舒適。其屬特等設備者亦有之。

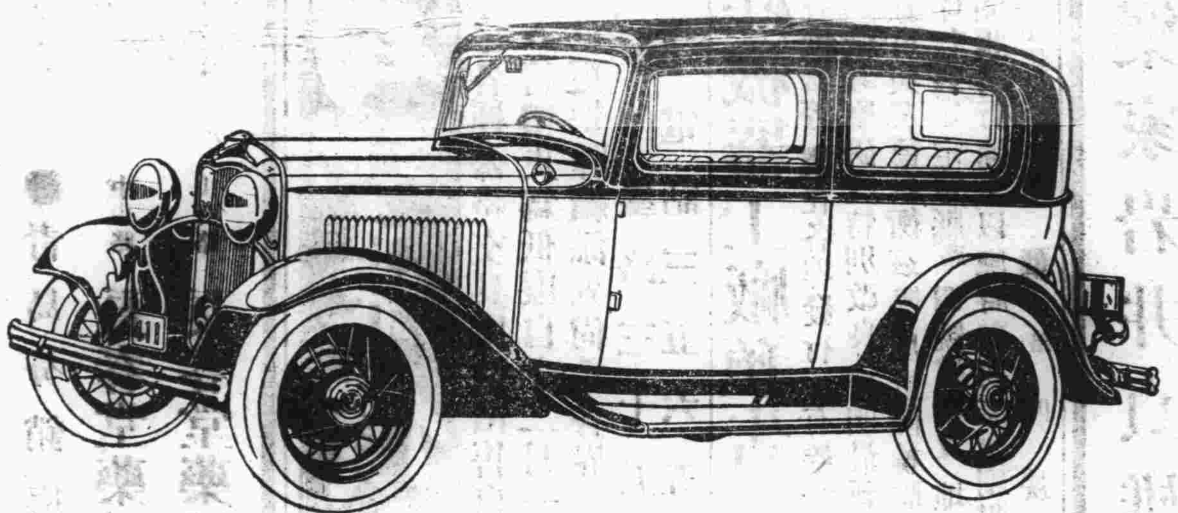

●●●● 駕之便欲購之 ●●●●

青島經理處 美豐洋行 (地址)中山路十二號 電話四八八二號

上海福特汽車公司啓

司各脫乳白鱉魚肝油爲強身健體之補品功能祛除百病延年益壽且男女老幼四時咸宜故普行全球均受萬衆之熱烈歡迎也

購者請認明漁夫負標

各大藥房均有出售

協扶祥綢緞皮貨局

新由上海運到

各式摩登衣料

錦地綢　富華綢

落雁綢　幸福綢

雁翎綢　摩登綢

各口粗細皮貨

取價特別從廉

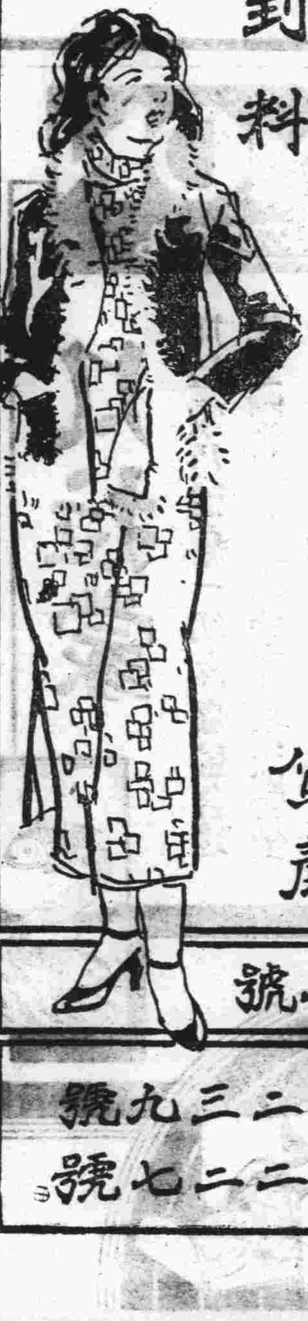

青島濰縣路卅二號

電話 綢緞部三二三九號 批發部四二二七號

鳴謝良醫張永濤先生

啓者鄙人幼患先天不足求學時代操心過度以致體質贏弱百病皆起近年各處求醫總未收效幸閱時報得悉張君學貫中西研究有素頗有發明鄙人特請張君診治注射強心補血針四打迄今百病皆去精神恢復樂處重生身感再造因此登報鳴謝以便各界男女同胞有患疾病者速往問診早脫苦海同享康健幸福張君由國民政府衛生部註冊醫科大學畢業全國醫學研究會員歷充院長二十餘載研究內外產婦小兒花柳咽喉眼鼻皮膚解剖等科二十餘年內外各科均能限日痊愈男子生殖器女子月經白帶子宮病等更爲專門現寓青島天津路元善里二十號二層樓上上午八點至下午四點在寓候診逾時出診凡遇急症隨請隨到診金門診一元出診二元路費另議車資另給

山東大學 黃文彬敬謝

介紹兒科名醫

侯君治生爲蓬萊望族幼受先人之秘傳專以推拿秘術醫治小兒諸病施術穩妥較之服藥針灸安全萬倍不使患病小兒有絲毫痛苦歷年以來曾懸壺於福山煙台各地醫活小兒無算甚受當地人之讚許今侯君因事路經青埠經同人等再三挽留始允在青施術開診爲此專方嬰兒所造福特設治生兒科醫社於江寧路「河北路中市」十九號永德成寓內專治小兒虛實寒熱驚瘋痰喘一切急難各症實有起死回生之驚人奇術同人等以與侯君相處多年知之有素決不敢有半點爲君吹嘘誇張故願爲小兒有病者所介紹

介紹人 王律臣 鮑庚之 董秀千 張宣二 李仁 黃景漢 朱靜山 欒子岐 姜景雲 陳厚甫 徐錫三 馬惠卿 于明齋 曲濂溪

大陸銀行

辦理 各項存欵放欵 國內外各埠匯兌

代理 收付各種欵項 買賣生金銀及證劵

青島分行 河南路十六號 電話 營業室三五五一 經理室二八九二

中魯銀行儲蓄部

財政部註冊 實業部登記

本市唯一無二兼辦儲蓄之市產銀行

全體董事監察人暨總經理負無限責任

本市新聞

市府第五次競租公地
收租權金十三萬餘
周代祕書長昨在紀念週報告

昨（二十六）日上午八時三十分市府在大禮堂舉行一百六十一次總理紀念週．到本府及直屬各機關職員三百餘人．由周代祕書長主席．行禮如儀．並將主席報告各節．記錄於下．本府在上週內過去的一切工作．茲擇其較爲重要者．共有三項．報告如下．一．舉行自治學員畢業典禮．本府前爲養成自治人員起見．特組設自治人員訓練所．招考學員入所訓員．預定肄業期間已滿．經試驗後．計及格者五十五名．於本月二十一日舉行畢業典禮．以備將來辦理自治之選．二．舉行第五期競租開放公地．本市開放公地．自改爲競租辦法後．業已舉行四次．成績甚佳．本月二十日又舉行第五次競租．計放出公地四十一段．收租權金一十三萬餘元．成績亦較前相等．三．市長因公赴平．市長前因須向張主任面陳要公．以諸事紛繁．未能就道．遲至本月二十二日始行啓程．此次赴平大約不能多住．一俟公畢．即行返青．

工務局發出
自來水增價說明書
以俾市民明瞭爲政之道

本市工務局將增加水價之消息．曾誌本報．現該局恐驟然辦理．市民有所誤會．特發出說明書．俾各界明瞭爲政之道．茲將說明書照錄於下．自本市逐漸發展．戶口加多．自來水供不應求．水荒屢見．比年以來．祇就舊有水源地．增鑿新井．添設機廠．儘力送水．以爲補救辦法．第水量增加有限．一遇夏季或旱乾．即仍感缺乏．而地面較高處．尤常有斷水之虞．是增加自來水之計畫．實爲本市目前重要問題．工務局擬在月子口築壩蓄水．每年可給水七百萬噸．約共須工程費四百餘萬元．以爲治本計畫．又擬於蒙古路．設升水機廠．將白沙河水源地送來之水．流入平地水池．再用電机送上貯水山．使該水源地送水管．不受貯水山靜水之高壓力．每日可增多送水量三千噸．並改裝配水管．添設水池水塔．及升水廠．使齊東萊蕪福山觀海金口各路．及太平角各路．之地面較高處．得平均分配水量．約共需工程費十三萬餘元．以爲治標計畫．綜核該項治本計畫．工程浩大．非歷三四年之久．不能收功．治標計畫．祇能增加送水量三千噸．三四年後．仍屬不足．故目前救急．宜治其標．謀及久遠．必治其本．治本而不治標．未免臨渴掘井．治標而不治本．不啻杯水車薪．標本兼施．乃克有濟．現值市欵未裕．如斯巨款．籌措匪易．爲促進該項計畫實行起見．惟有增加水費以裕收入．臨時借欵以供應用．即以增加水費之盈餘作擔保．分期償還借欵．查南北各埠水費．每噸之價．天津北平高價二角二分．低價一角六分五厘．杭州高價二角六分．低價一角二分．廈門高價五角五分．低價四角七分七厘．汕頭高價六角六分．低價二角二分．以上各埠．以汕頭水價爲最高．而各該埠計價法．均係用量大者價低．用量小者價高．惟香港普通用戶一角六分五厘．建築及碼頭用戶二角二分．大連普通住戶日金一角六分．工廠二角四分．則按用水性質．分別水價高低．本市專用戶水費一角五分．百噸以上一角二分．五百噸以上一角一分．一千噸以上八分．對於各戶用水性質不加區別．但按諸實際．普通住戶用量多在一百噸以下．惟各工廠用量鉅大．得享受五百噸以上及一千噸以上依次遞減水價之利益．是本市專用戶水費．高價一角五分．低價八分．實較他埠爲低廉．即稍行增加．亦未爲昂貴．且爲救濟水荒而增加水價．凡屬市民均以切己利害關係．自應無不樂從．茲經比照外埠之水價．並體察本市社會生活程度．擬將專用戶．每噸一角五分之水費．增加爲二角．共實加之數．爲原價三成二．要每月用水在一百噸至一千噸以上者．則均按原價之五成增加．即原價一角二分者．增加爲一角八分．原價一角一分者．增加爲一角六分五厘．原價八分者．增加爲一角二分．所有增加水費之收入．悉數撥充自來水工程費基金．專款存儲．按照第五碼頭建築基金保管先例．由市政府及地方殷實紳商．派員組織自來水基金保管委員會．共同負保管責任．預計三四年後．自來水治本計畫可告完成．十三年以內．自來水工程借欵即可償清．似此辦理．在市民負擔增加之水費．確屬衆擎易舉．而自來水根本計畫．得以剋期完成．使本市水源充足永無水荒之患．洵可謂費用不多．收效宏遠矣．

社會局限制
工會書記班學員闕課
△昨特頒發請假簡則八條

社會局爲限制工會書記訓練班學員任意闕課起見．特於昨日（二十六日）頒發請假簡則．即日施行．茲將簡則條文探誌如次．第一條．青島市工會書記訓練班學員請假．應依照本簡則辦理．第二條．學員非因左列事項之一．不得告假．一．患疾經醫生證明者．二．因工會有臨時重要事故．經常務理事證明者．三．本人有重要事故時．第三條．學員告假應填具假單聲請本班主任核准．未核准前．不得闕席．第四條．學員未經告假或告假未經核准而闕席者．均作無故曠課論．第五條．學員須按時上班下班．未經本班教員許可．而遲到早退者．以未告假論．第六條．學員無故連續曠課三次者除名．曠課一次以上者記過．記過六次者除名．第七條．學員告假單式如次．茲因○○事擬請假自○日○時○分至○月○日○時○分祈核准．謹陳主任．學員○月○日．第八條．本簡則自呈奉核准之日施行．

陰島辦事處
推廣國術訓練班
呈請市府在高萬丈山添設一班

陰島鄉區建設辦事處主任吳遐齡．以奉市長面諭．飭令提倡國術．遵即召集各區村長說明國術之重要．及設立國術訓練班之旨切．當由後韓家村村民韓岷川．宿留村村民呂子平．呂中櫟．東大洋村村民于守潤等．擔負籌備事宜．一面購製各項武器．一面聘請國術教習．遂於上月初旬正式成立．現在吳主任以各村村民對於練習國術甚感興趣．實有提倡推廣之必要．昨特呈報市府．擬在高萬丈山方面．另行成立一班．俾附近村民得以就近學習．想沈市長素以提倡國術爲己任．必能准如所請也．

小學遊藝籌備會
昨在教局開會
討論進行各項事宜　一月一日舉行遊藝

昨日（廿六）下午四時．全市小學遊藝籌備會．在教育局開會．討論佈置進行各項事宜．擬定於廿二年一月一日在朝城路民衆教育館舉行大規模遊藝會．本市各小學近日練習表演．極形忙碌云．（島上）

各日校職員
參觀北平路小學
△昨日午前九時前往　△歷兩小時始行辭出

本市日本青島學院及第一第二尋常小學職教員三十五人．由青島學院院長吉利平次郎率領．於昨（廿六）日午前九時至北平路小學參觀．由青島學院教授張一夢任翻譯．教育局吳科長及北平路小學朱校長招待．歷兩小時參觀完畢．略致讚美詞．即辭出云【無】

法水兵酒後無狀
到處毀壞物品

昨（二十六）日午前有法國水兵四名．因飲酒過醉．在中山路七號藝園花店將松樹折斷．後又至湖南路中山路轉角山東起業後院．將松樹折毀．由此至廣西路口日本理髮館．壞門前木質招牌．移時行至青島路口．又將五十三守望崗樓推倒．最後向東狂呼而去云．【甲】

五號炮台林內
發生刦案
劉忠美被搶去皮夾　警所查獲嫌疑二名

平度人劉忠美．住四方西村八十二號．開成衣局爲業．前日（二十五）下午赴東鎭探友．於六時餘回家．行至瀋陽路五號炮台左旁林內．迎面走來二人．均徒手着黑色衣服．將劉某攔住．按倒搜其衣袋．將其皮夾奪去逃跑．內有毛票二角．當票三張．劉即馳赴公安四分局一分所報告．該所巡官康福成．帶警士及劉忠美．赴大名路雜院烏合里內搜查．查有竊犯王本和．李寶孝二名．形迹可疑．經劉某指認該二人即行刦者．當送分局訊辦云．（振）

小兒育應散
是兒科病的救星
價目　每包內二付　現大洋四角

婦女幸福湯
是婦女病特効藥
價目　每盒七日服用　現大洋二元

●青島分銷處●
中山路　長春堂藥房
山西路　長春堂藥房

中華書局附設廉價部

本局茲將稍受水漬及略有污殘之各種書籍文具廉價出售自一折至七折不等並有唱機唱片等亦皆加入售價更爲低廉自十二月一日起至十二月底止大廉價一個月各貨逐日更換陸續添列尚希各界惠臨選購是幸

地址　青島　即墨路三十五號　電話三五六五號

青島老亞美磅秤機器工廠預告

敬啓者本工廠　金鐘牌號磅秤銀櫃各機器等　業在各埠發行十有餘年信用昭著行銷廣遠　復又特派工師赴英德各大工廠考察研究特別改良　發明最新式磅秤堅固靈准與從前製造及他家劣貨不同　且可與英德抗衡茲應　度量衡檢驗所招徠各顧主函催在青市設立分廠　刻已籌備進行茲覓定單縣路　四號樓房及　地基設立工廠一俟組織完竣　先行交易容後擇吉開張再行通告以應時勢要需而副賜顧　諸公厚望務希注意特此預告

單縣路四號

▲全球大音樂家岩井貞雄▼
▲獨演木琴專家攸揚動聽▼
各國音樂大家　亦均稱讚不置

岩井貞雄木琴獨演會

奏演日期　十二月廿七　廿八兩日
每日奏演兩塲　下午二時至四時　下午八時至十時
合奏者　岩井貞磨　岩井延枝
奏演地點　太平路青島大飯店西館
每位票價二元　軍人孩童半價

可樂麥乳精
COLOGEN
商標
男女老幼　均甚適宜

可樂麥乳精係以麥芽鷄蛋及牛乳加柯柯調味而成之滋養品以最新而最合衛生之方法合製具精細而富於消化之力製作手續均取低溫故通常滋養品中易於損壞之貴重成分得以保存此物爲青年及老年之高妙飲料而於用心用力血虧病內臟症小孩心身萎縮症及乳婦等爲特效藥足下如覺有力量消失神經衰弱者請飲可樂麥乳精此物能鼓勵身體作用恢復生活本能並阻止身體孱弱請予不信請嘗試之

用法　每次取可樂麥乳精一二茶匙用開水冲服加糖及牛奶與否則可隨意用以代茶兼能止渴生津

注意　本品入水即化不宜烹煮因其含有澱粉發酵素及來豈丁二質煑後必致減少其効用也

青島經售者
中山路　大中華藥房　凌基藥房　祥泰號
中山路　共和大藥房　金星大藥房　華振氏藥房

新到　歲口大馬哈鹹魚　批發
泉山衛生汽水　俄國特等肥皂　眞正西藏紅花

本號經理歲口出產之大馬哈鹹魚及俄國特等肥皂泉山衛生汽水眞正西藏紅花包銷山東全省其物質美滿久已馳名爲推廣銷路計價值決定格外從廉倘蒙賜顧當知言非虛謬也

山東全省總經理青島裕興祥謹啓
河南路五十七號電話五一五九

律師盛家戛受任郜占元法律顧問通告

本律師茲受任郜占元君法律顧問嗣後如有侵害郜君身體健康名譽財產及其他應享一切法益者本律師當盡依法保護之責特此通告

事務所中山路南頭一六六號

律師盛家戛代表侯招卽湘妃啓事

茲據當事人侯招卽湘妃聲稱前因不願在平康三里金玉班于文卿處爲娼要求脫離關係任憑個人自由業經雙方協議兩相情願除立契約由貴律師證明各執一紙爲據外請再代表登報聲明等情前來合行啓事如右

事務所中山路南頭一六六號

光明法律事務所啓事

青埠華洋雜居法律行爲日見繁多本律師等爲便利當事人起見擇就中山路高德門洋行樓上適中地點聯合組織法律事務所承辦華洋訴訟民刑案件以及過戶登記商標註册證明契約繙譯文件各事宜內分兩部

法律部　李漢　李秉善
繙譯部　宋春舫
事務所　中山路一百六十八號　電話四二六二又四三二二號

VERAMON
Schering

凡拉蒙

凡拉蒙乃治療一切疼痛最合理想之製劑奏効神速而無流弊全世界著名醫師莫不異口同聲讚揚其功力之優越凡患頭痛牙痛月經痛等症者務必親自嘗試之

德國柏林先靈開爾邦製藥廠
駐華總經理　上海圓明園路十九號　先靈洋行
青島分經理　大成洋行

此双魚商標保證藥品良好

本市新聞 二

海軍司令部鮑參謀長 前往各處視察駐軍
沈司令擬在勞山設立辦事處 派祕書劉治韋先行前往視察

海軍司令沈鴻烈・以派駐鰲山衛・王哥莊・即墨・勞山等處之陸戰隊・業已多日・亟應派員視察駐防情形・特於臨行時・派鮑參謀長前往・鮑參謀奉令後・特於昨日（二十六）出發・又沈氏以勞山一帶村民・在前因交通不便風化未開・後經海軍常駐該處・興築道路・各村民乘極爲稱便・惟因距市過遠・關於教育及其他民政事宜・向多未能計劃進行・茲爲便利勞山各處村民起見・擬于華嚴寺設立辦事處・特派祕書劉治韋隨同鮑參謀先行前往視察一切・以便着手辦理・劉祕書奉令後・于昨日（二十六）偕鮑參謀長同車前往云・（青島）

李村滄口九水辦事處 擬定通長途車之路綫
△各鄉區交通從此便利

本市各鄉區辦事處・爲便利鄉區交通・發展鄉村事業起見・遵當局之意旨・規劃各鄉區長途通車・經召集李村滄口九水各辦事處主任・在李村辦事處開會討論・決定擇極重要及容易通車各路・先行通車・並擬定六路路綫・由李村處具報核行・令飭永興汽車公司及汽車公會通車・茲將其鄉區長途汽車所定六路路綫、列舉如下・

【第一路】自台東鎮經湛山大路至湛山・再由湛沙路至山東頭・由山東頭經李山路至李村・再由李村經台柳路至東鎮・循環通車・

【第二路】由李村經李滄路到滄口・再由滄口經四流路至狗塔埠・再經李塔路至李村・循環通車・

【第三路】自李村經李沙路過張村・至沙子口・經漢宅路過漢河・由台柳路至李村・循環通車・

【第四路】自青島經李村九水至柳樹台板房・來回通車・

【第五路】自滄口經四流路板橋路至徐家宋哥莊・來回通車・

【第六路】由台東鎮經台柳路蘇島路至大勞・經大莊道路至王哥莊・來回通車・【島上】

九期學警 已領畢業證
公安局昨午頒發 余局長并有訓話

公安局定于昨（二十六）日頒發第九期學警畢業證書一節・已見本報・茲悉昨晨九時半・在該局大禮堂舉行授與證書典禮・到各科處長・各分局長・及該局職員二百餘人・舉行儀式爲・一・全體肅立・二・奏樂・三・局長恭讀總理遺囑・四・局長授與證書・五・局長訓詞・六・奏樂・七・禮成・該期學警畢業者原有五十名・嗣撥往各分局服務後・常有因事請假者・現在僅餘趙明甫・趙文玉・劉連起・方振東・魏孝田等三十五名・局長訓詞大意・勉以二點・一・抱定志願・始終如一・勿因受外界之刺激與困難・發生灰心變更初志・二・認清目的・存心正大・毋爲利慾所誘惑・致喪人格・並盼時時培養本身之人格道德・發奮向上云云・至十時半禮成散會・（英）

國貨商場廉價期已擬定
△自明年正月五日起至十四日止

本市河南路國貨商場將舉行多季廉價巳迭誌本報・茲悉國貨運動委員會・於昨日召集全場各商號店東經理・討論全盤廉價事宜・計到更新興記等二十三家・主席周大誥・行禮如儀・主席報告大意共分三點・一・此次廉價費用・由本會決定按照房租和營業二者公攤・二・白送一天條例・大致尚可・俟審核施行・三・此次舉行白送一天・大家原爲眞實犧牲推銷國貨・價格方面・本會擬派員暗中監視・以防止取巧云云・旋散會・茲錄白送條例如下・廉價期・自二十二年元月五日起・至十四日止・白送券（一）廉價期內・凡向本場各商號購買物品不論多寡・皆贈送・白送券一張・（二）券共分一・二・三・四・五・六・七・八・九・零・十種・每天送出一種・由各贈送商號於券面記明購買物品價格之總數・加蓋圖記・以資鑑別・（三）券上號碼・如與民國二十二年元月十五日萬國儲蓄會開獎之末獎號碼相同者・即可持券至各贈送商號如數兌換現金・其他號碼一律作廢（四）批發貨物不在此例・兌現期・自元月二十日起至三十一日止・過期無效・

本市之地震 震源約在新疆
二十五日午前

（二十五日）午十時九分一秒・本市觀象台地震儀發現地震記象・其初期微動・繼續時間爲三分四十五秒・主要波動發生於十時十四分四秒・因其振幅過大・擺二分鐘餘・地震計之描針・即出軌墜落於地・致未能將地震之全部紀錄現出・殊爲憾事・惟依初動時間推算・約距青島二千四百五十餘公里處・應生強烈之地震・而震源地則大約可在新疆省・

膠路合作社 賤售肉類
（）本市肉商（）（）大起恐慌（）

膠路消費合作社・近由該路沿線猪牛羊肉最賤之處・運來大批上述肉類・售與路員食用・本市肉商大受影響・遂呈請市商會設法救濟・該會當即轉呈社會局核辦・又聞該社售物向例以路員憑摺爲限・否則與市上同一價格・現該社鄭經理爲發財起見・對出售之肉類・不驗憑摺・任何人皆可往購・是以肉商大起恐慌云・「瑞」

膠路車誤點原因
△各站報告路局

膠路局昨（二十六）訓令各站暨司机云・查近來客貨車輛・時有誤點情事・殊非慎重旅客行程及轉運之道・嗣後務各切實注意確定時間辦理爲要云云・各站旋即報告・誤點原因如下・一・等候上下旅客・二・錯車或等牌・三・不停之站臨時停車・四・修理橋樑軌道須慢行・五・張店上水遲緩・六・煤炭質劣及濟爐等・七・軌滑須慢行・「地利」

公安局籌備 消防宣傳
△以資喚起市民注意

警界訊・公安局因冬季物燥・火警較他季爲多・爲使市民注意預防起見・除印發通告外・并規定舉行消防活動宣傳一次・聞已飭該管第二科保安股興消防組會商籌備云・[英]

八十七旅 一部將運青州
△已由膠路借妥車輛

交通界訊・第三路二十九師師長曹福林・昨（二十六）派該部楊副官以總指揮部乙種運照・交到膠州站・以借整車平車共七百噸・以便由膠縣起運八十七旅乘光興部步兵一千五百名去青州・聞膠路巳允予所請・現正籌劃撥車云（地利）

王先宗竊自行車
△失主在後追趕 △逐被警察抓獲

昨日午前・公安第一分局警士侯福瑞・在中山路保定路口値勤之際・見有一人騎自行車向北飛馳・後有一人呼喊追趕・情殊可疑・該警當即上前追至天津路中山路口・騎車人抓獲・在後呼喊人亦趕到・遂一併帶赴分所訊問・據呼喊人供稱名金隆信・朝鮮人・住黃島路・適將自行車放于門外・不料被此人騎去・故在後追趕等語・騎車者則供稱名王先宗・三十歲・膠州人・住天津路・元善里・因閒居手中無錢・故乘隙偷竊自行車云云・該分所即一併送至一分局核辦云・（英）

膠路貨車 昨發生斷鉤
前節已抵姚哥莊 守車尚停於途中

交通界訊・昨（廿六）日由張店開青之三十八次貨車・於二時半許行抵高密與姚哥莊間・因司機用力過猛・致將第一五二三七號棚車車鉤斷・當時並未知覺・仍開車前行・將近姚哥莊站時・該管値班站長・因未見有車上號誌・當即急轉紅燈以示危險・司机遂停車查看・始悉棚車與第八七七號守車・掉於中途・乃發電高密机務段・開行機車・將所掉之二車拖回高密・將棚車停留該站修理・復將守車送至姚哥莊掛於該次車開行・計誤時二點二十分云・（地利）

法院判決犯 解第六監獄
滕思勝等九名

李村第六監獄・昨（二十六）派主任看守劉冠武・到本市地方法院看守所・提解判決犯人九名・押回李村監獄繼續執行・茲錄該犯等姓名案由刑期於左・滕思勝・強盜・徒刑七年・姜紀仁・僞造貨幣・徒刑五年・宋書德・鴉片・徒刑一年・常成仁・贓物・徒刑六月・張同文・贓物・徒刑六月・劉德仁・竊盜・徒刑六月・潘昌德・鴉片・徒刑六月・杜壽清・鴉片・徒刑六月・冷梅松・竊盜・徒刑六月・「興中」

茲美洋行韓愼之先生鑒 所欠敝館廣告費洋三十五元 請速惠付以清手續爲荷 營業部啓

本報增設平度分館啓事
啓者茲派王成久君爲本報平度分館經理 凡平度各界訂閱本報及惠登廣告者請逕與王君接洽可也

股份停止更換名義廣告
本公司現屆第十七期決算按照公司章程第十二條所規定自民國二十二年一月一日（即決算日之翌日）起至第十七期股東總會終了之日止在此期間所有本公司股份概行停止更換名義特此通告
青島宰畜股份有限公司啓

緊要啓事
萬國儲蓄會儲戶韶華五百元會本之第一〇二九二一號會單業經遺失曾聲明在案有拾得者請送至青島館陶路二號萬國儲蓄會特此登報三日作廢
青島儲戶韶華啓

茲有劉鳳序平度縣籍在本號充當司賬十餘年今春私用款項未加深究方期懺悔自新現覺怙惡不悛胆敢捲款潛逃無蹤惟恐在外有詐騙行爲與本號無關特此鄭重聲明
元興誠啓

民生醫院遷移廣告
本院於民國二十二年一月二日遷至德縣路十二號（新新池東鄰）

膠海關監督稅務司佈告 第三七一號
爲會銜佈告事關於國產絲類免征出口稅及特稅業於本年五月十八日暨九月六日先後佈告在案茲奉政府令飭凡運往大連之國產蠶絲及各項絲質物品概須征收轉口稅等因奉此自應遵照辦理仰各商人等一體周知特此佈告
監督 袁思彥　稅務司 梅維亮
中華民國二十一年十二月二十三日

鳴謝
啓者小舟金湧發於二十四號出口因風浪過大將船翻盧京林溺於水中幸遇公安局交通隊武鳴山楊煥齋二君見義勇爲盡力打救得獲全生大恩無以爲報特登報端以鳴謝忱
石島金湧船發謹謝

鳴謝惠東醫院張執符仲航兩大醫士
逕啓者內子突患肝厥幾頻危殆闔家咸謂不可救治嗣經延請大津路惠東醫院張執符仲航兩大醫士急救注射細心調護幸慶再生兩大醫士醫術精通經驗宏富而不辭勞粹尤屬難能鄙人感激之餘用特登報鳴謝
涂鳳岡謹啓

鳴謝
于君仁山供職于山左銀行家學淵源素擅小兒科按摩術鄙人等小兒以起居不慎因有癇疾乃蒙先生迭次診治着手成春特登報鳴謝藉表微忱
葉春墀 王守文 仝啓

膠濟鐵路管理局廣告
逕啓者本路遵奉鐵道部令飭將本路原有之辛莊站「在高密與蔡家莊之間」自二十二年一月一日起改名爲康家莊站特此廣告週知

膠澳電汽股份有限公司通告

敬啓者本公司已於十二月二十二日假青島大飯店爲會場開第十九次股東總會報告第十九期營業經過狀況中日兩方股東一致通過並蒙市政府暨社會局工務局公安局派員蒞會監視會場秩序嚴肅整齊特此登報通告希公鑒 茲將第十九期營業報告表列左

第十九期資產負債表
自民國廿一年五月一日起 至民國廿一年十月末日止

資產之部

計算科目	額（銀）
土地建築	二九二・四〇八・六五〇
機器	一・二八六・八二三・五一八
電線路	九八三・〇二六・三〇九
置備	三五・〇八三・八五〇
器具機械	六七・〇三四・六三五
電表	一四〇・五七八・一八〇
電流限制器	三二・六八七・七三四
變壓器	一五四・三五五・五五〇
電動機	一四・八〇六・〇〇〇
電熱器	一二・二八九・〇五〇
庫存品	二五九・九五八・六四二
電球	一一・二〇三・四五六
存煤炭	八九・七四二・九二五
事務用品	四・四八二・八六四
未濟收款	二八五・二八〇・二一三
現款	二九四・七二〇
未收票款	二九・四五〇・〇〇〇
浮支	三七・二五一・七八〇
設燈部	一〇・〇〇〇・〇〇〇
定期存款	六・〇〇〇・〇〇〇
增設費	一八一・二三七・七四〇
設燈部往來	一一・二二一・三六六
合計	三・九四五・二一七・一八二

負債之部

計算科目	額（銀）
股本金	二・〇〇〇・〇〇〇・〇〇〇
公積金	一七〇・八六八・〇〇〇
折舊公積金	二七・〇〇〇・〇〇〇
職工員解職慰勞準備金	六〇・〇〇〇・〇〇〇
借入款	七四一・八六二・三九〇
保證金	一五一・六七四・二六〇
未濟付款	三二六・九三九・三五〇
浮收	五二・八一七・五〇〇
未付紅利	二・四六〇・〇八〇
滾存	四一・〇三九・五二〇
銀行往來	六九・四〇九・九七〇
損益	二〇一・一四六・一〇七
合計	三・九四五・二一七・一八二

本期電汽供給收入比較表
自民國廿一年五月一日起 至民國廿一年十月末日止

月份	電汽供給收入
五月	一三七・二四六・七一〇
六月	一三七・一二五・七四〇
七月	一三三・二七四・八九〇
八月	一三一・八六七・三三〇
九月	一三七・二三三・三四〇
十月	一六一・四二七・四〇〇

本期損益對照表

利益之部

（科目）	（銀額）
電汽供給收入費	銀八十三萬七千一百六十五元四角三分
其他收入費	銀三千零十四元九角七分
雜收入	銀八千七百六十一元零一角零八厘
合計	銀八十四萬八千九百四十元零五角零八厘

損費之部

（科目）	（銀額）
發電費及供電費	銀三十九萬三千零五十八元四角九分九厘
事務費及營業費	銀十一萬五千八百六十五元五角六分一厘
折舊	銀四萬四千九百六十七元五角零一厘
支付利子及雜費等	銀九萬三千九百零二元八角四分
利益金	銀二十萬零一千一百四十六元一角零七厘
合計	銀八十四萬八千九百四十元零五角零八厘

利益金分配計算

一，提公積金 銀一萬零零六十元正（按百分之五計算）
一，提股東利息 銀十萬元正（按年利一分計算）
除支淨餘純益金計 銀九萬一千零八十六元一角零七厘

純益金分配如下
一，報効金 銀一萬八千二百十七元二角三分（按百分之二十計算）
一，董監察花紅 銀九千一百零八元六角一分（按百分之十計算）
一，股東紅利 銀六萬元正（按股本二百萬元合年利六厘）
一，本期滾存金 銀三千七百六十元零二角六分七厘

中華民國二十一年十月三十一日
膠澳電汽股份有限公司報告

近代中西醫家讚賞之
眞正育興賓
並非今日自行冒牌之育興賓
德國世昌洋行老牌

功用
崇治；由於腦力虛弱及神經場頹所治之一切病徵、例如；腎虧、夢遺、陽萎等疾；而於治療於補腦、壯神上尤爲擅長、但對於人身之生理上而絕不起任何障礙或妨害等副作用、誠爲近世病者之好救星也、

世昌洋行老牌各種良藥
華北總經理 魯麟洋行西藥部
青島蘭山路十八號電話三三八五三七一

滅痰止咳
痰敵藥片
能使頑痰完全消滅
能使咳嗆立時停止
大瓶售洋二元九 內裝一百廿片
小瓶售洋一元 內裝四十八片
舉凡 痰多不化 劇咳音啞 夜嗆失眠 痰塞氣急 以及肺炎 肺癆速服 此藥立見 奇功定告 全愈堪稱 唯一靈驗
上海四馬路 中西大藥房發行
（青）李村路天津路（島）
神州大藥房總經理批發處

全眞補腎丸
四季宜服 全眞補腎丸空前絕後大犧牲
五千年難遇之良機
敝分行十週大紀念減價期已滿敝房擴充營業歡迎主顧起見續到全眞補腎丸二千份以答惠顧諸君之雅意

全眞補腎丸 持此券購服 照定價七扣 優待券

主治
無論老翁老媼 無兒無女 少男少婦 精枯經乏
欲卜老蚌生珍 螽斯衍慶 請服是藥 定獲弄璋
之喜 而免伯道之悲 總行四川益華大藥房監製

定價每盒一元每打拾元（外埠函購費加一）
山東全省總分銷處烟台益華大藥房謹啓
各大省埠洋廣雜貨店藥房均有代售

神州大藥房總經理
▲經售處青島▼
河南路 中華錢莊
天津路支店 神州藥房
北平路 膠東藥房
海關路 永源公
天津路 合和棧
滄口 洪祥號
台東鎮 德勝祥
李村 全盛號

嶗山晶石眼鏡老店
敬啓者小號在青創設三十餘載專辦勞山各種晶石久由平蘇聘請素有經驗之技師加工製造各式眼鏡力求改革養目近視老少中花等鏡決無光線不合之處並修理舊鏡以及中西金銀絲腿眼售雲翠老玉煙嘴藏鑽等物一概俱全貨真價實童叟無欺早受各界惠賞零售批發價格從廉倘蒙賜顧無任歡迎之至
★緊要聲明★小號原無分號並代理處屢有冒充小號名義者請各界注意認明本號招牌仿單庶不致誤
青島即墨路西首道北
三山誠眼鏡店謹白

美育麟

美育麟聖藥爲德國醫聖神良氏博士。提採貴重藥品苦心研究。並參合近人體質。配合而成。故發行以來。屢經試驗。有投必効。可證者。有發育不全勢將成癆之童子。得之則肌肉重生。體格發達。有年壯銳力思慮傷神之青年。得之則精神復長。氣色倍佳。有色慾過度生殖無能之丈夫。得之則腎部漸強。強精種子。有氣血已衰形神俱疲之老年。得之則補血益氣。添精生力。他如女子生育不能衰弱多病。亦無不宜。功參造化。藥力回天。及時。進補。其功不淺。

主治

腎經虧損・氣血兩虛・酒過色度・夢遺滑精・
年老精衰・性慾減退・精寒陽萎・子嗣艱難・
青年早婚・手淫斲喪・精關不固・房事早洩・
腰腿痛酸・耳鳴眼花・房事過度・神精衰弱・
先天不足・後天失調・思慮過多・記憶不健・
飲食減少・夜不安眠・

每瓶大洋五元　每料四盒大洋十八元

總發行所　神良氏藥廠監製

山東總代理　青島天津路支店　青島小村路總店　神州大藥房

青島強初醫院廣告

敬啓者敝院開幕以來對於醫療器械之設備病室之清潔看護之訓練無時不力求完善以謀患者之便利近復添置X光線人工太陽燈透熱電機及其他電療器具應有盡有更用新法戒除鴉片嗎啡等癮限期出院毫無痛苦歡迎各機關工廠商號訂立長年合同減價收費茲將診療科目等項列後

▲治療科目▼　外科　內科　皮膚花柳科　眼科　耳鼻咽喉科　婦科　產科　小兒科

▲診療時間▼　每日上午八時至十二時下午二時至六時星期日下午停診急症不在此限隨請隨到

▲收費簡章▼　病室共分四等每日由二元五角至八元服藥飯食在內　出診市內五元市外酌加夜間加倍掛號費初診一元復診免收

院長　薛健　醫師　魏成志　藥劑師　年介信

院址　湖北路二十八號　電話　三六六〇　五〇〇四號

壽康醫院廣告

敬啓者敝院病室清潔看護週到甚宜患者之療養擅治白喉猩紅熱等症特約產科專門女醫師担任收生並用新法戒除鴉片嗎啡等癮毫無痛苦無論住院與否均可限期除根治療科目時間及價目列後

（治療科目）外科　內科　皮膚花柳科　耳鼻咽喉科　眼科　產婦科　小兒科

（診療時間）每日上午八時至十二時　下午二時至六時　星期日及例假下午停診　急症不在此限　至診隨請隨到

（診療價目）住院門診及藥資取價均廉出診市內五元市外及夜間酌加掛號費免收

院長　丁介眉　副院長　劉菊村　特約產科女醫師　王子靜

院址　湖北路東首四十號　電話　五一三二號

青島中久醫院廣告

△治療科目▽　內科　小兒科　外科　產婦科　皮膚花柳科　眼科　耳鼻咽喉科

△診病時間▽　隨到隨診

（預防猩紅熱）　小兒發疹各症

△新法戒烟▽　鴉片海洛英等癮戒除迅速毫無痛苦

△專科▽　內科　兒科　產科　對於成人冬季流行　尤爲擅長

地址江蘇路北首新十一號　電話三八九四號

青島柏林醫院廣告

本院專聘素有經驗醫師，分科診治疑難各症，并備有各等病室，光線空氣，俱合衞生，其他優點不及備載

▲主治科目　外科　內科　皮膚花柳科　產婦科　小兒科　眼科　耳鼻咽喉科

各種注射療法　以及預防血清　預防注射　新法戒烟　無不俱備　電氣光線特別療治

▲本院爲體恤貧乏起見每日施診二小時自上午八時至十時

▲診治時間　上午八時至十二時　下午二時至六時　出診　隨請隨到　急診　隨到隨診不分晝夜　（星期）午後停診

院長　張濟卿　副院長　劉信齋　醫師　孫德一

院址肥城路三十號　電話三三五九號

本院特請王緒貞女醫師專任產婦科　診療常川住院應診便利　并另備診察室以便婦女就診收生另有規例凡欲延請者　可先來院接洽一經預約隨請隨到

介紹良醫丁介眉先生

敬啓者醫界聞人丁介眉君曾充膠濟鐵路局各醫院醫官外科主任及院長等職學術湛深經驗宏富現因本市醫院雖已林立而內容設備完善者尙不多覯爰集厚資獨力經營於本市湖北路四十號創立壽康醫院各項設備極爲完美刻已於十一月十二日開幕鄙人等與丁君共事有年素深佩仰或起廢砭目或折肱之效或志強氣弱身同着手之春用特介紹普律聞知倘各界人士有示疾抱病者請逕往治療幸勿失之交臂也

呂日生　郭亦爲　蔡滄夫　車建標　馮強士
莊堯丞　張襄丞　張志超　程幼之　張冠軍
程曉如　郭瀛仙　李正甫　章俠漁　劉濟生
狄石樵　邵次明　郭大中　于立青　周楊青
趙次垣　張露田　汪笑農　陳紀雲　隋即五
陳昇卿　劉樹庭　許片塘　朱緯伯　唐蜀眉
朱寅松　蓋右武　胡棠庭　羅鐵生　王一清
欒聿修　歐陽韶笙　劉醒言　張紹宣　趙君實
王德甫　崔文卿　郭又深　戴仲民　舒鳴皋
楊少卿　周瑞岐　呂子蔚　沈星璇　陸益三
王子衡　倪泉生　李蘭欣　費潤泉　杜季均
吳軼千　劉伯明　李惠五　丁渭珍　趙佩箴
李瑞亭　張斌青　劉仲永　顏叔玉　曲式齋
李葆初　田玉海　馮樾喬　陸蔚蓀　劉漢民
王友鶴　宋篤生　閻綬衡　李愼修　李竹軒
羅彥評　施景宣

介紹名醫丁介眉先生

丁君介眉　宿精西醫學理湛深　經驗宏富　前在強初醫院　懸壺濟世　著手成春　活人無算鄙人等　知之有素茲　丁君創辦壽康醫院　於本市湖北路四十號備設內外眼耳喉鼻花柳諸科　恐未週聞　用爲登報介紹庶訪醫者得津也

高慶堂　丁敬臣　周志俊
宋雨亭　張立堂
趙瑞泉　殷桐聲
余幼庚　傅炳昭　紀經畆

久淋白濁丸

▲大仁堂◀　保好　證明　無效　一盒退洋

此丸治淋神藥無論新久白濁下淋精糊馮口尿道刺痛小便頻數風毒邪熱便白淋血寒溼下注淋後偏墜虛淋老淋常年不斷凡淋病用過千方百藥治不好洗療注射不見效此丸只用一盒即愈百發百中每盒二元

消毒太王一掃丸

此丸効力非常之大凡是男女染毒之病發生軟硬下疳腫痛毒串骨筋痛老毒不清淤毒不淨皮膚瘡癬一切新舊毒症遍治不好打針無效即服此丸其毒立從二便消出一掃清完永遠除根每盒二元另有詳章此錄北京各界馳名實有特別效驗

婦女破血丹

此藥專治婦女經閉不通數月不見腹中積病左條右塊血聚成癖肚大成形血蠱癆症鬼邪胎病胎死腹內不下一切雜疾歷病凡婦女血水不見之病千方百藥治不好此丹只用一付其病立下重者三付百病化爲血水元氣不傷百試百驗每付三元

調經　止帶　丸

一盒保好無效退洋

婦女白帶久而最傷元氣月經因之不調百病因之而生面黃飢瘦飲食無味有時燒冷腰腿酸痛頭暈肚痛赤白帶下之症一盒保好常服延年每盒二元服法另有詳單每服四角

調經養血保眞丹

婦女常服永保平安　受胎種子坤中至寶

專治婦女經血不調月經前趕後錯經期腹疼血色不正經閉塊崩漏白帶下淋流白肚脹腰痛腰酸腿疼兩脅發脹胸膈滿悶嘔吐惡心食涼淤血成病左條右塊氣短精虛頭暈頭疼四肢發軟咳嗽痰喘氣血兩虧午後發燒作冷面黃飢瘦不思飲食日輕夜重自汗盜汗身體素弱胎前產後失調作病或姑娘經閉乾血癆症服此丸立服立效一切新舊經血不調百病皆治藥到病除常服此丸調經養血滋陰補虛安胎種子最稱女界實丹服法另有詳單每付三角半打壹元六角一打三元外埠函購加郵二角

青島分銷處　德祥盛：膠州路六號　萬春堂：高密路六十九號　福海藥房：黃島路中間十六號　德豐永：博山路中間路西六十三號

外埠函購加郵二角信寄濟南大仁堂

北京大仁堂大藥房開設　濟南小緯六路北口

返老還童　扶陽聖藥　德國　育興賓固本片

此片乃採自植物提其精液復經消毒滅菌，更加以珍貴藥料配製成片故其效力可靠。藥質純淨功能滋陰健陽久已馳名歐西各國專治先後天虧損腎部失能精竭陽痿夢遺早洩老年精衰少年早婚房事無力舉而不堅見色即洩一切隱憂暗病服此片後精神充足返老還童靈驗無比惟冒牌者多顧者必須認明『德國怡克寧大藥廠育興賓固本片』以防假冒

▲；；每盒大洋二元；；▼

德國怡克寧　淋濁敵藥片

凡五淋白濁急性慢性新久淋濁或婦女白帶、保能根本治療永不復發功效確切服藥一日痛止三日濁清七日斷根購者必須認明德國怡克寧淋濁敵藥片以杜假冒　每瓶現大洋一元五角

一星牌頭痛藥　頭痛牙疼

主治百般頭痛一切牙痛不論男女老幼以及婦女行經之頭痛牙痛等症有服後三分鐘止痛之特效百發百中每袋洋三角　▲購者必須認明一星牌以防假冒▼

香港天壽堂　姑嫂丸

治婦女經期不調血色不正或多或少或前或後遠近閉亦白帶白淫子宮寒冷一切暗病久年不育服之卻病種子百發百中每盒一元

海狗鞭　健腎丸

治療男子腎虧陽痿房事不舉不固精冷遺精早洩之腰膝酸軟一切腎虧服之健腎培元老少咸宜功効偉大每盒一元五角

一星牌　拔毛藥

男子兩腮鬍鬚女人腋毛髮低胸手毛等三分鐘化淨一百發百中每盒大洋一元函購加郵力二角函內付款須用掛號

者切記一星牌函購均加郵力二角　信否前失落不負責函購信寄天津小站大東藥房

總發行　天津小站大東藥行

經售處　青島金鄉路太和春　博山路六十三號德豐永　黃島路十六號福海藥房　濟南商埠二大馬路小緯六路大仁堂藥房

百揆忌烟露

此藥不吐不瀉不寒不燥凡春秋冬四季服之均甚相宜準能頂癮準無痛苦準能忌好無論白面癮阿片癮嗎啡癮巴比那兒癮保管特別有效決無不能離藥之患也每瓶二元

健腦養神益新

專治神經衰弱例如失眠健忘精神恍惚遇事心跳肋間痛疹腦夢驚擾四肢麻痺痙攣癡呆頭痛頭眩等症服之管保有效每瓶二元

百揆家庭胃散

統治飯後膨悶脹飽胸腹痛疼飲食不進噁心嘔吐小兒每食腹內積塊大便不順胸腹膈絕等或每當宴會多飲多食胸腹不安服此藥一匙五分鐘立見功效每盒洋五角

疙疸素

專治男女面上一切疙疸及酒刺等

爲治疙疸之特效藥每瓶四角

外埠函購加郵力二角　信寄天津小站大東西藥公司

總發行　天津小站大東西藥公司

青島代理　福海大藥房　黃島路十六號　太和春　金鄉路　德豐永　博山路

萬國儲蓄會

特獎誌喜

本年十二月十五號開標結果　青島分會儲戶又得中第一特獎五萬元

第一特獎　第四〇八七〇號青島儲戶獨得洋五萬元

第二特獎　第一〇三〇二六號北平儲戶得洋七千九百八十九元

（末獎）（壹字）青島分會儲戶得頭獎儲戶號碼列下、

第三四三八〇號　第四二九八八號　第五八二三五號　第七〇五二四號　第七五六五九號　第九〇四二九號　每個得洋一千元

查第四〇八七〇號全會儲戶積玉堂住濟南陶富村義和東內自一九二四年一月份入會每月付款十二元算至本年十二月份共計付款九年正此九年中共中末獎九次計得洋二百四十元而本月十五號開標又得中第一特獎洋五萬元此戶入會九年除領還會本外共得獎五萬另二百四十元此會所得獎洋及領還會本洋已於本月十七號由濟南分會轉付矣

報上所載號碼如有錯誤當以本會正式號單爲憑欲看詳細號單請來本會查閱爲荷

詳章函索即寄

山東總分會　青島館陶路二號　萬國儲蓄會啓

五年計劃

每月存洋十三元三角九分　或一次存洋陸百四十三元九角三分　滿五年得本利洋一千元正

中國實業銀行儲蓄部　青島中山路　電話二一九〇八

壹字牌香烟好

煙絲又黃嫩　煙味香且醇

買兩色洋壹角

各煙處均有代售

上海利興烟公司出品

◀青島總經理▶　海昌烟行　泰安路一號電話二八八九

德國 DKW 機器脚踏車 DKW

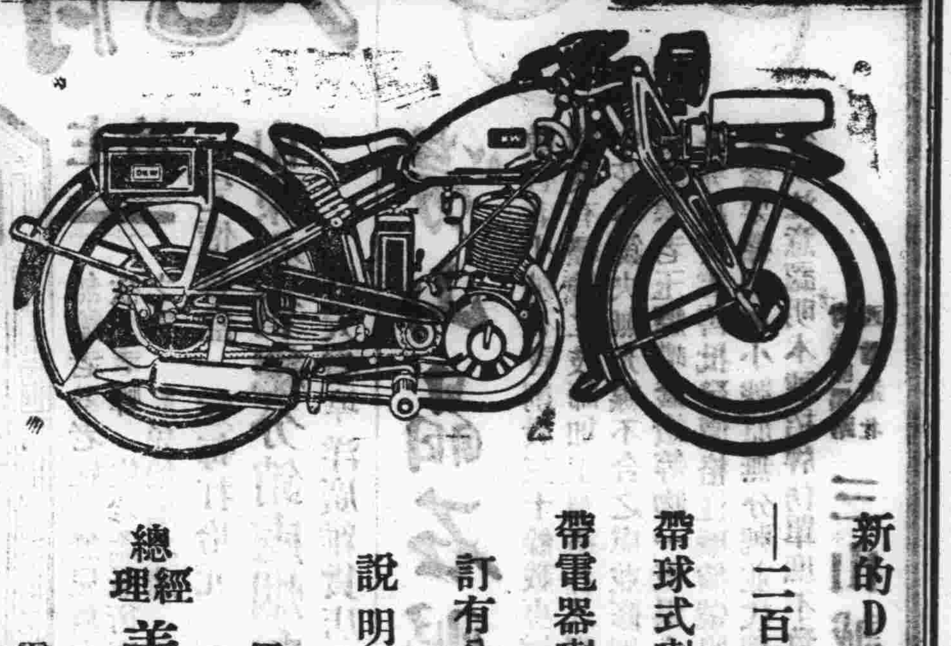

新的DKW機器脚踏車到了

——二百號華麗式四匹淨馬力——

帶球式喇叭者售洋八百元

帶電器喇叭者售洋八百五十元

訂有分期付款法承詢即答

說明樣本函索即寄

總經理　美最時洋行汽車部啓

冠縣路六十四號　電話二八三八號

謙祥益特別廣告

本號向以提倡國貨爲宗旨當茲外患日亟更防利權外溢今特在樓上加設國貨部盡力擴充國貨藉以堵絕舶來品兼保我商界愛國之榮譽現已交秋轉瞬冬至凡秋冬應用之男女最新式衣料無一不備並有新到各口大宗粗細皮貨今庚皮貨落價成本既輕賣價低廉凡百貨物皆實行薄利多賣主意兼承做中西時式新衣學生制服大氅抖篷工堅料實維新式樣定期不誤精印禮劵餽贈方便如蒙賜顧竭誠歡迎

樓上歡迎參觀

本號謹啓　北平路五號電話三〇六六

中山路 昇昌

自十二月一日起

冬季大減價

綢緞呢絨雜貨九扣

布疋八扣

定做

品名	每件價目
純毛花呢華絲葛裏女大衣	二十一元　二十三元　二十四元　二十五元　二十六元　二十七元　三十元　三十二元　三十五元
純厚毛呢青洋緞裏西裝大衣	二十元　二十一元　二十四元　二十六元　二十九元　駝絨裏加洋二元八角
純厚毛呢眞駝絨裏中式大衣	二十六元　二十七元　三十元　三十四元　三十七元　四十三元

洋服料

品名	每三碼價目
純毛花呢	七元八角　十一元　十二元六角　十五元　十七元　十七元四角　十八元　二十二元五角
青毛呢制服料	十元〇二角　十四元四角

照碼再打八扣

明華商業儲蓄銀行

爲君服務　便利安全

本行分設青島十有餘年首辦儲蓄繼創信託本互助之精神作社會之事業茲將營業要目摘錄於左倘蒙惠顧竭誠歡迎訂有詳章承索即奉

行址中山路　電話五四七五一四八

商業部

各種存款　各種放款　各地匯兌　貨物押匯

儲蓄部

活期儲蓄存款　整存整付儲蓄　零存整付儲蓄

信託部

出　保管鋼箱　代辦房產過戶　代收房地租金　代理房產買賣

冬令大補品

枯病強身　禦寒保肺　推有安爾氏老牌麥精魚肝油

各大藥房均有出售

中國總經理　寶龍貿易公司　上海北四川路寶興路口郵局信箱一六九四

青島總代理處　漢美太藥房

漢成大藥房　新民大藥房　大中華藥房　華北大藥房　神州大藥房　共和大藥房　惠東大藥房

各埠各西藥房均有代售

注意（一）購者須認明「女子」商標方是真貨

購時請認明奇異老牌勿由劣貨混售

奇異老牌

氫氣泡

（俗名哈夫泡）

發光亮　用電省　既耐用　又經濟

瓦特	價目
四十	八角
六十	一元
七十五	一元二角
一百	一元四角
一百五十	二元
二百	三元
三百	四元五角
五百	七元

各電料店均售

賊伯伯在門外

小兒夜間啼哭父母每有私叩牀桂而嚇曰「賊伯伯在門外再哭即來捉你」等語此真不智之甚也小兒啼哭不安斷不宜如此增其神經之激刺必須究其啼哭不眠之原因而施以適當之療治大抵小兒多啼不寐每因腸胃失和治之之藥數劑嬰孩自己藥片已耳蓋此藥片疏腸和胃効大性和能使小兒快樂平安恢復健康之眠睡故也遂甯昌圖金家屯張君達權來書云「小女前患日夜啼哭肚痛不眠等症後服嬰孩自己藥片數次漸能安眠肚痛亦愈自下消化良好身體壯胖甚爲感佩」云云嬰孩自己藥片係爲小兒特製之專藥味美功宏凡食積腹痛發熱便祕嘔吐泄瀉傷風痰厥出牙蛔蟲均善治之爲各藥房均有出售或向上海江西路四五一號韋廉士醫生藥局購備每瓶七角六瓶三元九角費郵免收

嬰孩自己藥片

使我康强喜樂

南英商水火保險公司資本英金二百萬磅爲英國最著名之保險公司歐亞各大埠均有分設取價低廉賠欵迅速故營業蒸蒸日上青島歸本行獨家經理凡欲投保水火險者請來接洽無任歡迎

青島總經理　亨利洋行啟

館陶路廿號　電話三〇〇六號

教育界

本欄歡迎投稿

教育圖示法漫談［續］

張獻九

二　圖示法和表列法的區別

［甲］目的上的差異—圖示法的目的是將統計事實的全部情形和前後關係以圖形表示之，使普通閱者一目瞭然，得其要旨；而表列法的目的在將統計事實列入表內，而為製圖的根據，故表列法的工作在先，而圖示法的工作在後，例如第一圖的圖形是根據第一表的事實編製而成的。

第一表　青島教育局二十一年度小學教師暑期學校畢業男學員年齡比較表

年齡	人數
15	4
20	47
52	56
30	23
35	24
40	18
45	11
50	8
55	4
60	1
未詳	2
總計	198

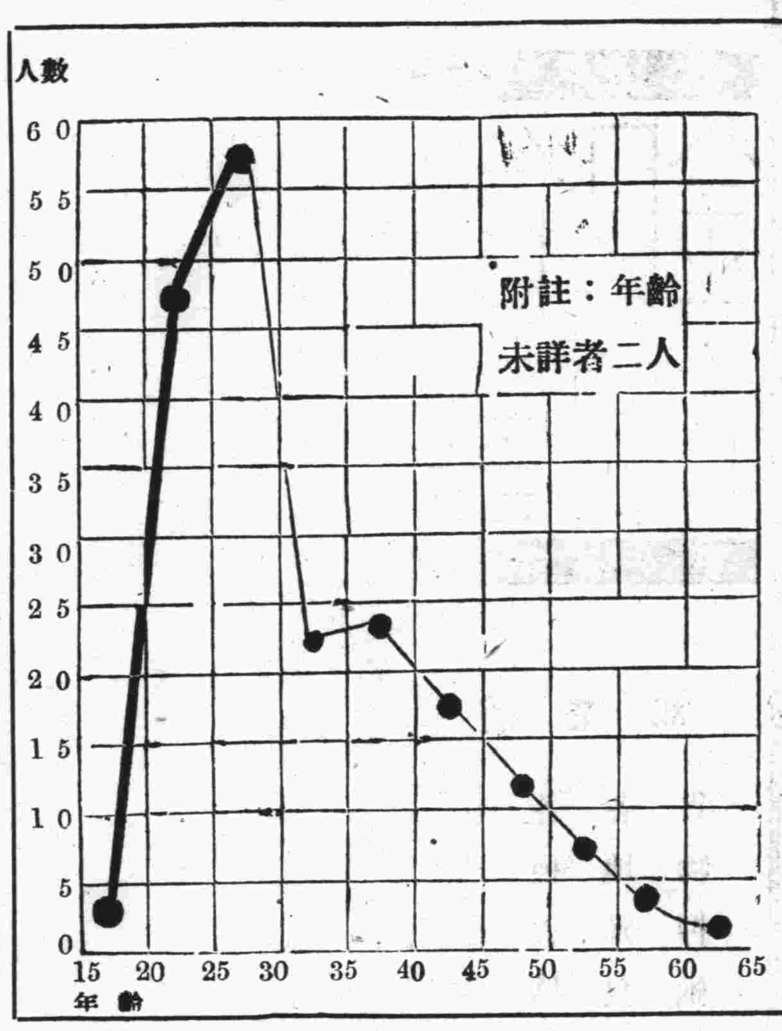

第一圖　青島教育局二十年度小學教師暑期學校畢業男學員年齡比較圖

(乙)形式上的差異從圖和表的形式方面來分析，表列所包括的條件不外是(一)項目(二)行格(三)數字或符號，(如×)等，圖形有時候雖應用表格條件的一部分或全部分，可是牠最重要之點，還是在乎圖形如圓形，條形線形等，試比較第一表和第一圖就可了然於心

圖示法和表列法既有這樣明顯的分別，那麼編製表列時，於表格標題的最末一個字要用「表」字(如第一表)，製圖時就用「圖」字(如第一圖註，)這樣才可表示圖和表有一定的區別，沒有囫圇吞棗的流弊，由我的經驗(這指標題末字錯誤而這)，表的標題為「圖」，尚未得見，而圖的標題為「表」，那是為數不少，此次展覽會許多教育圖形也犯了這個圖表不分的弊病，這大概一時忽略，沒有注意及此的緣故。

註：標題末了的圖字或表字遇不得已時，可以省略，但不能彼此換用。［未完］

中央組織委員會提議 改革高等教育案全文（續）

至高等教育中之師資教育，亦有缺點，各大學內，既設有教育又理各學院，而北平又有師範大學，該校所設置之院系與普通大學，毫無二致，不特系統重疊，徒耗經費，而彼此所造就之學生，亦均難滿足中學師資之要求，因中學師資雖於教育學科應有研究，但對於所教科目，尤須具有根底，現在由普通大學文理各學院畢業生與師範大學畢業生，担任此項教師，均有流弊，前者缺乏教育學科之培養，後者又專恃教育學科，而於教科目則嫌不足

要之，我國今日之高等教育，缺點甚多，倘不速謀補救，勢非完全破產不可，爰依據下列，擬具辦法如後。

(一)減少現在大學獨立學院數量，並集中財力人力，以謀其質量之改進。［未完］

武俠小說　風塵雙俠傳（一八）

蓬萊王夢漁著

第二回　風露滿殘更宵來刺客　滄桑談舊事塵滿嘉賓

老鄭此時，也覺與致勃然，一疊連聲催促，好在人多手衆，命令發下，不一會已收拾妥當，諸人按次坐下，暢飲了幾杯，老鄭忽停杯向衆人笑道，老漢此次東來，深蒙諸位欵待周至，愧不能勝，日前諸位屢次問俺姓名，迄未實告，誠恐為外間傳說出去，發生變端，今老漢卽將遠行，此間又無他人在座，不知諸位倘願一聞否，衆人聞聽不禁大喜，連忙同聲答道，願聞，願聞，老鄭見狀，微微一笑，隨卽長嘆了一聲，說道，白駒過隙，人壽幾何，僅一轉首之間，蒼然已老，諸位內中還有記得十五年前大同陶村之亂乎，當時有被懸賞通緝之鄭述先，外號人稱獨行俠者，卽老漢其人也，衆人一聽，不由愕然一怔，方在互相對視之頃，又聽述先接着嘆道，那場慘禍，原為陶氏父女自作之孽，死不足惜，獨恨俺受邵鳳鳴救命之恩，既不能先機導友人於正途，臨危之際，又以力量不及，未能扶持脫險，此心耿耿，至今尚為不安，說罷低首默然移時，又笑道，俺自經過那場風浪之後，心中萬念皆灰，隱在山東路上，將近十載，向來不曾一人得知祕密，今從無意之中，與君等相遇，結成新交，此中或亦有前緣存在，惟俺年紀已邁，來日無多，此番回去，行將尋一空谷深山，長期遯跡，以贖前非，而送餘生，倘有餘緣未衰，與君重晤，請俟異日可也，說罷哈哈一笑，

衛生大綱

調節飲食　注意大便

善衛生者，飲食有定，大便有時，此蓋循環出入，勿使留積，於是消化有序，營養得宜，自然却病長壽，克享大年矣，活胃錠 專助消化，健脾胃。去積滯，通大便，開胃口，食，性最溫和，功極妥速，弱者服之，得轉強壯，病者服之，得保無恙，而一般人服之，皆得以日進康健，至於「胃呆」「腹脹」「氣悶」「積滯」「噎嗝」「作酸」「嘔吐」「肝胃氣痛」等症，則活胃錠尤為對症良藥

每瓶大洋壹元正

神良氏藥廠出品

青島李村路總店 天津路支店 神州大藥房經售

讀書何用　如何成功？

●莘莘學子。鼓篋就學。其旨趣果何在哉。大言之所以造就英才。為國家効力。小言之所以增長學識。為謀生準備。●然而學者如牛毛。成者僅麟角。此又何故。曰。除少數好事荒嬉不圖上進者外。或以先天不足。氣血兩虧。萎靡不振。全身衰弱。…或以…。用功過度。頭暈遺精。腰酸乏力。記憶不強。他日。身體多病。……皆足以阻止學業之進步—即使學有所成。

雖有學問．等於無用

學者諸君。欲謀身心常健。學業猛進。請速購……

神良氏養生血

此藥功能。補腦益血，增加記憶
安神固精。強壯筋骨。消除百病
一經試服。弱者轉強。強者更健
研究學業。可以事半功倍
置身社會。可以無往不利

▲每小瓶一元二角半　▲大瓶二元二角半

神良氏藥廠出品

總經理青島神州大藥房　李村路總店。天津路支店。

濟南經理緯五路神州大藥房

福祿壽大戲院

FOLIES THEATRE

聖誕老人帶來了一服興奮興奮劑

有聲對白戰事唯一悲壯大電影

兩軍圍城大戰！大流血！大屠殺！

美國雷電華公司集合十大明星心血之作氣壯山河震驚世界表演孤軍奮鬥塞外長征之忠勇絕倫為我國青年之表率

萬世流芳

冰天雪地中之東北義軍苦戰之狀可在此片中得之

BEAU IDEAL

Radio Pictures

特別優待並不加價

五毛　八毛　一元二

是建功異域為國爭光的英雄豪傑成功史

是驚震全球千秋不滅的荒野義軍敵抗史

加映　鋼筆畫滑稽片　矮人戲滑稽片

山東大戲院

莊嚴奇偉　金碧輝煌　雄視全魯　青島第一

裝璜益臻富麗　今天日夜開映　設備更加周全

神童賈克古柏榮譽傑作

暨賈克珂根介弟勞勃珂根合力助演

亦莊亦諧至情至誼鉅片

總角交

是一部極具意識的倫理影片

是一部解釋人生眞義唯美作

為人父者不可不看　小朋友們更應一觀

打破貧富階級觀念　激揚人類博愛初旨

敘述兩個貧富兒童相親相愛推心置腹無不肫摯一片眞誠其行其事足風末俗轉移人心

本院經此番裝修發音益加清晰較他院之發音如在甕中說話莫糊不清者有天淵之別

價目不增　樓下四角　樓上六角　一元

時間照舊　二點至十一點循環開映

一個義勇軍的家信 〔續〕 简

他一聽我的話，臉上驟然現得蒼白的可怕，仰着頭向我冷笑着說「我那裏願作亡國奴兵？我在T埠時，聽人說大連招人作工，工資比T埠多二倍，並且誰要去，還可以坐不化錢的輪船，所以我便被他們欺騙了，一到大連，便被那些日本賊，將來作工的人都換上軍裝作起亡國奴兵來了，並且還告訴我們，誰不幹，便處以死刑，因此我們處在他們的淫威之下，只得作那亡命的事，只不過心中時常的想着逃走，誰知還未走了，便被驅到火線，以至於被捕，」他說到這裏，臉上沒有淡白的顏色了枯瘦的雙頰，也現出一種真誠的顏色，我那憂悶的心，又被他這幾句話激動了，我的血好像也在沸騰了，我真替他發愁，他現在被虜，將來的結果，他能知道是怎樣嗎？我沉默了，雖然腦海裏還在亂想，但是他却又仰着頭說「你們要罵我，笑我，說我是個無恥的蠢漢，或是不智的粗夫，我全不計較，我就是死，死是我再造新生命的道路，我除是沒有了我的白髮的父親和親愛的愛妻與我愛玲，那麼我卽便死了，也算不了什麼，我可以不要我這身體，任憑砍也可，殺也好，餙艷也好，死還算得什麼，——但你要知道，我有快樂的家鄉，有很秀麗的房屋，有和藹的老父，有我最愛的妻子，我怎能願意來作這無恥的亡國奴兵呢！…：他說到這裏，已經不能成聲了，滴滴的晶瑩的熱淚，連續的下墮，他喉子中很像有一塊東西塞著了，話也說不出了，他那臉又蒼白起來了。

到了第二天，這俘虜被提到司令部裏去了，他是處死或是釋放那我全不知了琇！妳見了這段事是不是要替他妻子落一點同情的熱淚，然而我們爲國爭榮而被虜的同胞他的就義，又有誰來疼哭呵，

我忘了是那天的早晨，大約是在半月前吧，太陽還沒有出，可是已經不黑暗了，我們大隊的第三支隊因和倭奴掙一座小村，便起了一塲惡戰，全路的戰士，都預備爲他們的後援，我們全路的人，都被砲聲震得錯亂了腦筋，人人心裏却想很快的馳上前去同敵人拚上一命，擦拳摩掌，如同瘋人一樣，我們的大本營離交戰的地方，不過十多哩，這個時候，我們全軍的兵士，都嚷着殺上去！衝過去，就是司令也制制不住，然而這並不是兒戲，因軍隊人數和敵人的人數雖不相上下，可是敵人有銳利的機槍，最新式的大砲，飛機，坦克車，我們若一出戰勝不了，就有全軍覆沒的危險，然而只爲了愛國，那管他槍林彈雨，便一齊呼喊前進，剛好第三支隊敗退下來，天空中還軋軋的翔着二架日本飛機，連續着向下投着炸彈，這時我們都不噤了，只是持着冰冷的槍，向前衝去，只聽得轟轟的炮聲，軋軋的機聲，都從耳旁過去，一陣一陣的火藥氣，血腥味，不時的撲入我的鼻中，這景象簡直成了地獄世界，我那時心中只是迷迷糊糊，什麼也不知道，只知向前衝去，向前衝去殺敵拚命。

第二天的夜間，濛濛的下着細雨，我們此時，子彈袋中早已用盡，然而我們並不因沒有子彈而退却，一個個的都伏在防禦物後面，看矮子衝鋒，等他們近了我們便一擁而上，用刀猛殺，然而經了他們七次衝鋒後，我們隊中犧牲的也不少了，司令腿上也中了一彈，他看我們實在沒有實力同他們周旋了，才忍泣的叫我們退却。

過了有三小時的奔走，到了一個村莊，村裏的人見我們來了，他們非常的表示歡迎，有的送飯，有的送衣，有的還給我們金錢和子彈，但他們不希望我們常久的住在那裏，這却也不能抱怨他們，實是怕我們在他們村上，打起來，恐怕就要使他們受連累。

上面二段事，便是我自出關以來抗日最傷心最受感動的兩件事。

琇！你知道我寫這信費去了二星期的工夫嗎？在每天下崗的一點空間，好容易將它寫完，寄來安慰妳們。至於我的歸期你盡可不問，矮子兵一日不撤退，我就要抵抗一日，我一天不死，我便要將矮子奴們全數逐回他們的小島上去，你接到我的信，定能贊助我吧！

唉！集合號又響了又要出動了

——一九三二，十二，十六——

乞丐的呼號

北風凜冽，
雪花飄飄。
一個不幸落魄的乞者，
正在街市上沿門乞討，
他行走疾促，
呼喊悲慘！
侵人的寒氣，
如似無情的刀劍：
逼得他全身，
觳觫……
抖顫……
啊！是這樣嚴冷的天氣！
他下身只穿得單薄的褲子
上身只披着一片破爛不堪
遮體的紅顫。
饑腸轆轆，
終日未得飽餐：
疲倦時，
氷涼青石而臥眠。
噫！那是他怠惰的懲罰呢？
抑是命運使然。
太太老爺的叫個不斷。
那是怎樣的敬謙！
然而所睞回的呢？
搖頭，白眼。
「走！沒有錢。」
枯黃憔悴的面孔，
是何等的可憐!?
顫抖的叫呼，
是多麼的哀惋!?
但是人心都是鐵化了一般，
只圖自身的衣食飽暖！
不顧別人的饑寒凍餒，叫哭連天！
但是他也有同他人一般的耳鼻嘴眼，
爲什麼別人在重裘取暖，
珍羞下餐，
而他却沒有生活的利權，
啊！饑寒交迫的同胞們！
莫要怯懦，
莫要自賤，
莫要說：我們是不值一錢。
起來！起來！起來！
努力！努力！努力！
幹！幹！幹！
偉大而神聖的創造使命，
已經付與你負担：

楊洪緒作　一九三二，一二，一八，

日記的一段

罕見

不假，我對於電影是有相當的嗜好，雖然我的經濟是這樣的困難，不過能夠引起我的興趣與否，也得看片子的好壞而定，要是遇到了不爭氣的片子，我會生一肚的鳥氣的，今天的第三集啼笑因緣，就是很令我生氣的一部片子本來在上一次看完第二集啼笑因緣以後，就這樣的自己警告過自己：「以後不准再看啼笑因緣了！」但是第三集啼笑因緣在「山東」第一天開演，我却不知不覺的請了半天假，下地去了。

是坐十一點鐘的小火輪下去的，走到「久達齋」門口，因爲肚子裏基基姑姑的作響，於是進去吃了一毛多錢的東西，從「久達齋」出來，就向「山東」的方向走去，正走到「山東」門口，忽然發現了在三丈以外(？)的地方，R和她的母親走過來了，終久我還是因爲臉皮太薄，怕她們看見了我，馬上上「山東」裏面去躲着，等到她們走過了好遠，才敢走出來。其實我有什麼地方對她們不起，怕見得她們？廢物！

因爲沒有地方可去，只得上「福祿壽」，「明星」和圖書館去溜溜，後來因爲身邊的幾毛錢發癢，上成文堂去買了一本小說，從書店裏出來，就又跑到「山東」去，照例打了一個半票（因爲我披着一身虎皮）

樓上樓下都滿座了，其中以男女學生佔多數。中國人總是差勁（雖說我也是一個中國人），談話聲，咳嗽聲，小孩吵鬧聲，怪叫聲，隨意吐痰，鼓掌聲，抽烟……等等令人視之不順眼，聞之不悅耳的現象，在電影院裏是無一不有。〔未完〕

姨太太第二幕（續）「烹微」

王：好，好，就是吧。

姨太太聽完電話，急忙跑入房去。

姨：王公館王太太叫我今晚上去打八圈，我已經辭了。

趙：誰給你的電話？

趙：那爲什麼老媽子問她，她不說！

姨：我問她來，她說和老媽子鬧着玩呢。（拍門聲）

姨：（臉現恐慌色）什麼事？

女僕：土地局來了電話，請老爺接電話，（姨太太色好了！）

趙：又是什麼事，天天是公事，真把人纏壞了！

姨：有事還能不去嗎？（趙去接電話）

僕：晚餐預備了。

姨：等老爺回來的。

趙：（去來）眞氣人，局子裏又開會，我這時就得去。

姨：晚餐預備好了，吃了飯去吧？

趙：恐怕來不及，我要去了，今晚妳自己去看電影去吧？對不起。

姨：客氣什麼？沒有什麼對不起，你去吧，（趙走了，）

姨：（急忙跑出打電話）請你找王先生說話。

王：誰呀？

姨：你猜猜我是誰？

王：我早聽出來了，蜜司李，什麼事？

姨：你來吧！老東西走了，

王：好，我馬上就去，

姨：（按電鈴）

僕：什麼事，太太！

姨：倒茶，（門外汽車烏烏聲）

姨：（急忙跑到門外）蜜司特爾王來的眞快呀？

王：（與姨握手笑着，）我敢不來快。

姨：請到屋裏去，（女僕送來水）

王：坐在安樂椅內（姨倒茶置面前）謝謝。

姨：謝我的事還多來（從皮包內取出支票貳千元繳給王，）你怎嗎謝我吧？

王：今晚請你去看電影好嗎？

姨：好——可是演還早，咱們走着玩好嗎？

王：好，逛馬路也到很有興趣的，咱們一同走，他人大約也會羨慕咱是一對幸福的伴侶吧？

姨：（顯現不高興）唉！他們大約不會知道咱們是……我會嫁了五十多歲的老人！

王：嘿！前生命定的，還有什麼辦法？咱們這還不是幸福嗎？不比就是真夫妻。

姨：（仍然不高興）………

王：好？走吧？（姨走到鏡子前梳了梳頭，披上斗篷攜着王走了）

姨：老媽子！守門，我要去看電影，老爺來問我，妳說我自己一個人出去的好了。

僕：是，太太放心吧！〔幕下〕（未完）

商情

十二月二十各貨行市錄左

▲土產

午前期市

正月生米	八七二五
貳月生米	八九五
正月生油	一九〇五
貳月生油	一九四

後市

正月生米	八七七五
貳月生米	八九七五
臘月生米	八九五

▲現貨市

廣饒辦坊子平度生油	一八九
東洋辦乳山生米	八九五
西洋辦西南口生米	八八

午後期市

正月生米	八七六二五
貳月生米	八九六二五
正月生油	一九
貳月生油	一九三七五

現市

東洋辦齊東改口生米	八八

▲山貨市

濟南通手烏棗	七五
提莊烏棗	八五
大紅棗	六二
栄井	六元

▲棉紗　益成永行單

20銀月	二一二·五
20五星	二一二·五
20宮女	二一二·
20寶船	二一二·五
16銀月	二〇〇·五
16五星	一九九·
16寶船	一九七·五
16金貨	二〇〇·
32花蝶	二五二·五
32銀月	二五五·五
32寶船	二五五·五
42立馬	二八四·
42水月	二八四·

▲本市行情　同泰昌行單

五天申票	一〇二三
電匯申	七一四〇
銅元	三三五
上海票	九九七〇
山東票	九九八〇
大連票	一〇二〇
平津票	九九七〇
烟台票	九九三〇
威海票	九九〇〇
香港票	一〇五〇
雜洋	九九〇〇
立人洋	一〇二〇
20小洋	七八〇
新加坡	一八二
俄金錶	二三一
美金錶	四七八
美金票	四八五
美鈔洋	四四八
英金票	一五四
英金錶	二二
日金錶	二二二
菲律濱	二三七

▲本市金票期市　三十號期

午前	九四三〇
午後	九四〇〇

義聚合錢莊行市單

公安局公告

本局前爲濟紓警察家屬贍養改善待遇起見勸捐基金籌建警察家屬住舍兩月以來迭荷各界踴躍輸將蔚成斯舉仁風美德同深感紉惟此項住舍籌建及保管會於勸募基金時聲明組織保管會管理以期建設而資進展茲以基金已集有成數特發函邀請捐助各位人士於十二月三日上午九時假市商會禮堂開會討論保管事宜以策進行復承各界捐助各位人士惠然光臨卽於是日報告捐集基金成數幷通過青島市警察家屬住舍保管會章程計十二條除將商會及本局所收捐款分別移交保管會外謹據晰公告於下以昭信守并申謝忱

一，捐集建築警察家屬住舍基金數目

警察家屬住舍建築基金捐款名冊

計開

青島華新紗廠捐助洋一千元
周志俊捐助洋三百元
興伯生捐助洋二百元正
實業銀行捐助洋一千元正
華北火柴公司捐助洋三十元
大陸銀行捐助五百元正
金城銀行捐助洋五百元正
傳炳昭捐助洋一千元正
山左銀行捐助洋七百元正
劉鳴卿捐助洋三百元正
永裕鹽公司捐助洋五百元
義聚盛鐵廠捐助洋五元
中魯銀行捐助洋五百元止
厚德堂捐助洋五千元正
陳次冶捐助洋五百元正
魯入公司捐助洋一千元
中國銀行捐助洋一千元正
寶玉波捐助洋十元正
皐豐和捐助洋十元正
同順昌捐助洋三百元正
宏業印刷工廠捐助及代募洋二十元正
信昌火柴廠捐助及代募洋十九元四角正
宣今興記捐助洋三百元正
太古賬房捐助洋三百元
寶隆賬房捐助洋三百元正
東和興捐助洋二百元正
廣生泰捐助洋二百元正
源祥號捐助洋一百元正
廣和興捐助洋二百元正
宏成發捐助洋一百元正
永豐興記捐助洋五十元止
廣豐和捐助洋五十元正
榮裕元捐務洋二百元正
何永生捐助洋三百元正
萬國體育會捐助洋一萬一千三百九十六元七角三分
畜宰公司捐助洋一千元正
王藎臣捐助洋三百元正
電汽公司捐助洋一千元正
紅卍字會叢良弼代募洋七百九十四元正
瑞豐和糖敝捐助及代募洋三十六元正
陸豐鐵工廠捐助洋十元正
鹽業公會代募洋五百元
寧子善捐助洋二百元正
新大綸襪廠代募洋十元
明華銀行捐助洋一千元正
上海銀行捐助〔中國銀行代募〕洋五百元正
景昌隆捐助　同右　洋五百元正
裕和洋捐助　同右　洋五百元正
李寶齋捐助　同右　洋三百元正
李錫三捐功　同右　洋三百元正
德盛昶捐助　同右　洋一百元正
義聚和捐助　同右　洋二百元正
王少臣捐助　同右　洋一百元正
王升三捐助　同右　洋一百元正
王鄰齋捐助　同右　洋一百元正
茂昌公司捐助　同右　洋五百元正
余幼庚捐助洋二千元正
交通銀行捐助洋一千元
榮廣富捐助「中魯代募」洋五百元正
本局共濟社捐助洋五千元
元善堂捐助洋五百元正
興茂德捐助　同右　洋二百元正
德茂糖廠捐助及代募洋十七元正
王宦忱先生（交行代募收轉）洋二百元正
以上共計收洋四萬五千二百五十八元一角三分
明華銀行存款利息洋二十七元一角五分
明華銀行十一月兩月份利息洋一百三十八元二角七分
以上共計收息洋一百六十五元四角二分
兩共收洋四萬五千五百二十三元五角五分

茲將青島市商會爲警察建築住舍所有捐款各商號以及各大善士銜名并捐款數目列左

計開

通聚福捐洋一百元
合和棧捐洋一百元
裕孚銀號捐洋一百元
德聚祥捐洋一百元
泰昌隆捐洋一百元
復聚東捐洋一百元
源興恆捐洋一百元
恆祥棧捐洋一百元
福和號捐洋一百元
永興長捐洋一百元
爲利源捐洋一百元
益通號捐洋一百元
德增福捐洋一百元
祥源公捐洋一百元
福聚和捐洋一百元
東盛昌捐洋一百元
源興順捐洋一百元
興茂德捐洋一百元
義順德捐洋一百元
怡泰祥捐洋一百元
德盛福捐洋一百元
義泰豐捐洋一百元
同豐益捐洋一百元
復興昌捐洋一百元
元興記捐洋一百元
義聚東捐洋一百元
裕興祥捐洋一百元
聚豐號捐洋一百元
政合永捐洋一百元
恆祥茂捐洋一百元
義原公捐洋一百元
德誠東捐洋一百元
裕原德捐洋一百元
悅來北公司捐洋一百元
榮德號捐洋一百元
政記公司捐洋一百元
立誠號捐洋一百元
合興利捐洋一百元
永源盛捐洋一百元
德勝裕捐洋一百元
義泰祥捐洋一百元
東泰號捐洋一百元
同和順捐洋一百元
豐昌隆捐洋一百元
裕祥棧捐洋一百元
泰生東捐洋一百元
源隆號捐洋一百元
福順德捐洋一百元
玉春號捐洋一百元
中國山東烟草股份有限公司捐洋一百元
裕東泰捐洋一百元
丁敬記捐洋一百元
福興祥捐洋一百元
義聚誠捐洋一百元
利豐捐洋一百元
謙祥益捐洋一百元
協蚨祥捐洋一百元
益成永捐洋一百元
裕泰豐捐洋一百元
文興長捐洋一百元
洪祥益捐洋一百元
源慶恒捐洋一百元
洪興德捐洋一百元
恆昇和捐洋一百元
華德泰捐洋八十元
愼德成捐洋七十元
源記捐洋六十元
德聚福捐洋六十元
大成銀號捐洋六十元
義成東捐洋六十元
德隆銀號捐洋七十元
恒裕公捐洋六十元
義豐隆捐洋五十元
榮盛茂捐洋五十元
裕泰和捐洋五十元
謙益當捐洋五十元
永和號捐洋五十元
德裕當捐洋五十元
恆茂棧捐洋五十元
南洋烟草公司捐洋五十元
義恆永捐洋五十元
合發捐洋五十元
鴻聚誠捐洋五十元
益成捐洋五十元
匯豐和鐵行捐洋五十元
福豐捐洋五十元
潤泰捐洋五十元
永和成捐洋四十元
天德號捐洋四十元
瑞興祥捐洋四十元
恆安裕捐洋三十五元
新泰行捐洋三十元
德發成捐洋三十元
源泰成捐洋三十元
華升太捐洋三十元
義生厚捐洋三十元
永泰和捐洋三十元
萬寶銀樓捐洋三十元
義聚隆捐洋三十元
惠大錢莊捐洋三十元
共和汽車行捐洋三十元
協昌五金行捐洋二十元
裕興德捐洋二十五元
德合祥捐洋二十五元
晉豐益捐洋二十元
永昌棧捐洋二十元
裕祥成捐洋二十元
宜康號捐洋二十元
蚨源長捐洋二十元
德順昌捐洋二十元
聚源隆捐洋二十元
德豐成捐洋二十元
益聚興捐洋二十元
義順錢莊捐洋二十元
新民飯店捐洋二十元
元興和捐洋二十元
愼興成捐洋二十元
德祥號捐洋二十元
世界書局捐洋二十元
同福樓捐洋二十元
正泰誠捐洋三十元
同義祥捐洋二十元
祥雲樓捐洋二十元
東華旅社捐洋二十元
義和祥捐洋十五元
濟成藥房捐洋十五元
順泰成捐洋十五元
東茂成捐洋十五元
復興號捐洋十元
萬興德捐洋十元
榮盛裕捐洋十元
同泰祥捐洋十元
泉記捐洋十元
天成號捐洋二十元
德聚成捐洋十元
復祥捐洋十元
萬茂號捐洋十元
同興捐洋十元
瑞祥泰捐洋一百元
德昌祥捐洋一百元
義德棧捐洋一百元
會昶祥捐洋一百元
福聯泰捐洋一百元
德聚隆捐洋一百元
復盛棧捐洋一百元
協源盛捐洋一百元
瑞蚨祥捐洋一百元
裕昌銀號捐洋一百元
義昌永捐洋一百元
德聚東捐洋一百元
裕泰成捐洋一百元
信昌豐捐洋一百元
義仁捐洋一百元
泉祥茶莊捐洋一百元
福聚棧捐洋一百元
源牛泰捐洋一百元
立生號捐洋八十元
東盛和捐洋六十元
和祥號捐洋六十元
元泰捐洋六十元
天合錢莊捐洋六十元
利元捐洋七十元
乾順泰捐洋六十元
東萊昌捐洋五十元
義興記捐洋六十元
同興昌捐洋五十元
益臨行捐洋五十元
德豐恒捐洋五十元
義聚棧捐洋五十元
立泰和捐洋五十元
新昌盛捐洋五十元
德生福捐洋五十元
裕豐成捐洋五十元
和興公捐洋五十元
泰德湧捐洋五十元
義泰昌捐洋五十元
大同西菜館捐洋五十元
中華書局捐洋五十元
聚福樓捐洋四十元
同昶永捐洋四十元
永泰捐洋四十元
仁和昶捐洋三十五元
協順興捐洋三十元
鴻聚東捐洋三十元
利興永捐洋三十元
福昌書局捐洋三十元
鴻昇祥捐洋二十元
萬豐和捐洋二十元
集身長捐洋三十元
通聚銀號捐洋三十元
協聚泰捐洋三十元
義成和捐洋四十元
大華工廠捐洋三十元
人和油房捐洋二十五元
華盛和捐洋二十五元
德興祥捐洋二十五元
同聚永捐洋二十元
信和成捐洋二十元
德源豐捐洋二十元
鴻聚昌捐洋二十元
義成號捐洋二十元
鴻春祥捐洋二十元
裕盛祥捐洋二十元
雙聚裕捐洋二十元
同和樓捐洋二十元
三新祥捐洋二十元
協泰祥捐洋二十元
裕泰捐洋二十元
元盛裕捐洋二十元
同德泰捐洋二十元
三山誠捐洋二十元
和順五金行捐洋二十元
復豐永捐洋二十元
德合泰捐洋二十元
芸芳泰捐洋二十元
成文堂捐洋二十元
惠東藥房捐洋二十元
德祥成捐洋十五元
同聚號捐洋十五元
華盛東捐洋十五元
鴻盛義捐洋十五元
三興成捐洋十元
瑞泰誠捐洋十元
德豐和捐洋十元
復泰恆捐洋十元
泰昌厚捐洋十元
天聚祥捐洋十元
裕豐錢莊捐洋十元
亞東飯店捐洋十元
源順福捐洋十元
恆盛泰捐洋十元
永祥號捐洋十元
德興昌捐洋十元
三聚成捐洋十元
延春堂捐洋十元
源裕興捐洋一百元
震東藥房捐洋拾元
天興書局捐洋拾元
德盛義捐洋拾元
合記捐洋拾元
華東煤廠捐洋拾元
裕東煤廠捐洋拾元
政記公司煤廠捐洋拾元
瑞祥棧捐洋捌元
積興昶捐洋拾元
裕長棧捐洋陸元
裕通旅館捐洋伍元
連陞棧捐洋伍元
泰和棧捐洋五元
三義棧捐洋伍元
大亨棧捐洋伍元
裕泰棧捐洋伍元
合興棧捐洋伍元
泰安棧捐洋伍元
三義泰捐洋伍元
悅來棧捐洋伍元
益泰棧捐洋伍元
華興公捐洋伍元
華盛捐洋五元
福和煤廠捐洋五元
東華捐洋五元
廣聚煤廠捐洋五元
同興益捐洋五元
文東泰捐洋五元
安記煤廠捐洋五元
源盛復捐洋五元
福來煤號捐洋五元
義生捐洋五元
泰東捐洋五元
復豐捐洋五元
復興棧捐洋四元
保安棧捐洋四元
振東捐洋四元
成記煤廠捐洋四元
東泰煤廠捐洋四元
魁發成捐洋三元
德盛裕捐洋二元
鼎記五金行捐洋十元
義豐宋輔臣先生捐洋五百元
德泰號捐洋十元
元興皮革行捐洋十元
漢美藥房捐洋十元
永泰祥捐洋十元
義隆捐洋拾五元
萬匯泉捐洋拾元
寶明捐洋拾元
恆興泰捐洋拾元
永昌泰捐洋拾元
集昌煤號捐洋拾元
群泰和捐洋拾元
裕東煤廠捐洋拾元
中華棧捐洋拾元
和聚福捐洋捌元
利生泰捐洋肆元
高陞棧捐洋陸元
泰發棧捐洋伍元
豐泰棧捐洋伍元
豐卹興捐洋五元
悅來東捐洋伍元
連興棧捐洋伍元
義昌棧捐洋伍元
豐順棧捐洋伍元
福順棧捐洋伍元
三勝棧捐洋伍元
順發棧捐洋伍元
裕卹棧捐洋伍元
裕豐棧捐洋伍元
玉記煤廠捐洋五元
通德捐洋五元
洪利捐洋五元
振東捐洋五元
華康煤號捐洋五元
協順捐洋五元
泰成捐洋五元
同義和捐洋五元
益豐捐洋五元
義豐捐洋五元
和興泉捐洋五元
天寶棧捐洋四元
天興棧捐洋四元
利東捐洋四元
同泰盛捐洋四元
永裕捐洋四元
鴻興利捐洋三元
誠泰捐洋二十元
盛泰棧捐洋二元
共計收洋壹萬四千壹百三十九元正
除付印組募捐飯費洋六十四元二角五分
另有花單存查
兌除淨存洋一萬四千零七十四元七角五分
以上統共公安局市商會合收洋五萬九千五百九十八元三角

二·章程

青島市警察家屬住舍保管會章程草案

第一條　第一章　名稱　本會爲財團法人稱青島市警察家屬住舍保管會

第二條　第二章　目的及事務　本會以改善服務本市警察家屬生活濟紓贍養困難爲目的

第三條　本會爲達前條之目的辦理左列之事務
一·關於警察家屬住舍籌建事項
二·關於警察住舍保管事項

第四條　第三章　事務所　本會事務所暫附設於青島市商會

第五條　第四章　資產　本會之資產如左
一·本會所處之資產
二·公私捐助之收入
三·由本會事業及資產所生之一切收入

第六條　第五章　會員　本會以捐助人及公司堂商行號捐助代表人爲會員

第七條　第六章　職員　本會由會員公認本市市商會主席常務委員及市商會所屬各同業公會主席組織董事會幷認市商會主席及常務委員爲常務董事執行籌建保管暨其他一切董事會議決事項均係義務職公安局長爲當然董事

第八條　爲佐理事務得經董事會之議決聘用僱員

第九條　第七章　會務　會員大會由董事會認爲必要時召集之

第十條　董事會以常務董事輪流爲主席由輪值之常務董事召集之

第十一條　第八章　會計　本會之會計依會計之年度辦理每年於決算後登報公佈之

第十二條　第九章　附則　關於本會一切處務細則由董事會規定之

欲使男女容顏美麗身體強健者
請喝本舍自製之牛奶山羊奶
▲滋養豐富▼　▲氣味醇厚▼
▲清潔衛生▼　▲價廉物美▼
冬季大減價
（一日兩次發送不誤）——電話三〇〇四號　三〇三六號
青島牛奶舍
本店　堂邑路十四號正金銀行前
同支店　遼寧路廿六號日本大廟前
同牛奶塲　市外太平鎮北頭

美國信義會醫院

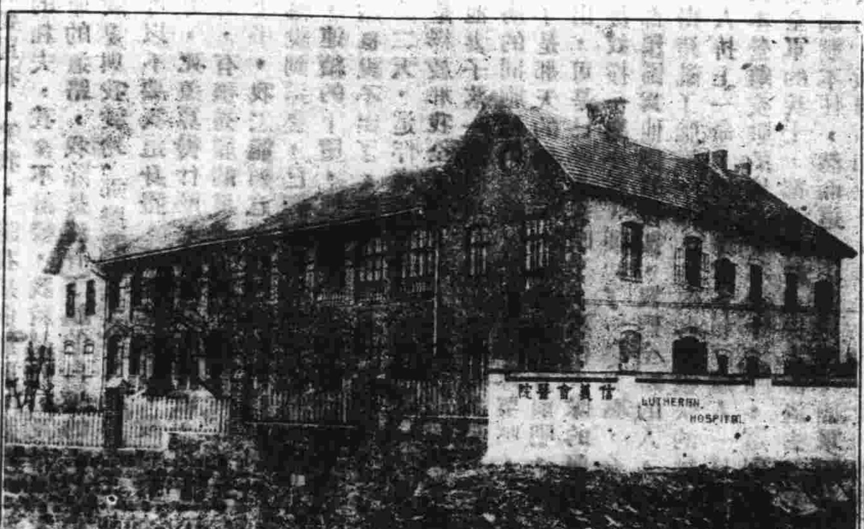

地址　城陽路一號　電話三二八〇號
診病時間　下午二點至三點半初診收掛號費一角復診收大銅元五枚除注射外概不收費
住院　病室清潔看護週到普通病室每日院費五角醫藥飯衣服床鋪等費在內特別病室每日三元
手術　病者若須施手術時有手術費自二元至二十元
產科　無論晝夜遂時可入院收生費五元
分院　台東鎮清和路六十號診病時間下午四至五點　西大森雲南路一百十二號診病時間上午十至十二點

Fissan-Praeparate

夏令必備之一

飛生

預防及治療皮膚病之妙劑
藥力從皮膚完全吸收

皮膚病之難治。自來所知。蓋其症狀。千變萬化。而又往往搔癢令人難忍。分泌液。使人厭惡。且致轉輾傳染。遺害愈廣。且烈性藥物。往往反足以促進浸潤。增加分泌。蓋以不堪刺激也。故首要之策。莫過於吸收分泌。制止搔癢。可以收消炎殺菌之效。而達治愈之域。然舉凡一切皮膚病藥。均多缺點。故令醫師視治皮膚病爲畏途。其實均由所用藥物之效力不良所致也。惟最新發明—飛生—毫無副作用。毫無缺點。其吸收分泌制止搔癢之功效。優越異常。洵爲皮膚病藥中之異軍特起者。飛生之基礎。乃係乳蛋白質。其主要成分爲酪基性徙化弗。全部顆粒極細。對於皮膚絕無刺激。其中絕不含凡士林斯的林等工業用品。及一切脂肪類。其高貴可知。其特性能多量吸收分泌產物。制止搔癢。定痛消炎。其色純白。氣息芬芳。非特足爲治疾保健之顧問。亦可爲香妝妙品也。

【1】飛生創傷小孩粉　治各種急性皮膚炎症。不論其病因何在者。已有滲出液或尚未有分泌物滲出者。各種擦傷切創傷及創傷發作時全身按摩用。定型性下腿潰瘍。陰門疾患作乾性撤布料。小孩痱子熱瘡。水疱瘡以及一切小孩皮膚病。

【2】飛生汗粉　治一切多汗症。如手汗腳汗腋窩汗多等。因此飛生汗粉最妙。蓋其特性能吸收極多量之水液也。又如婦女帶下諸症。多洗澡水。亦以常用飛生汗粉必見功效。

【3】飛生香皂　此係最優良之浴皂。不論成人小孩均可用之。如患濕疹脂漏鱗屑癬乾癬痒疹及皮膚感應銳敏之人。尤當常以此皂洗濯頭部。又因其基礎爲乳蛋白質所成。絕無纖微刺激也。又下腿潰瘍之污染不堪者。各種創傷及角膜肥大症均可以此香皂之濃水溶液作濕布。又道罨敷之用。

尚有其製品不及備載說明書函索即寄
中國總經理　德商禮和洋行　吳淞路十三號

X光線　齒科　外科
鈴木齒科醫院
青島觀海一路二十號　電話二〇四三番

大連汽船出帆

▲大連行　大連丸　十二月三十日午後一時入後五時出
奉天丸　十二月三十一日午後一時入後五時出
▲上海行　奉天丸　十二月三十日前八時入正午出
大連丸　十二月卅一日前八時入正午出
▲天津行　芝罘天津丸　十二月卅一日前八時入正午出
▲天津芝罘大連行　濟通丸　十二月三十日前八時入三十日前十時出
▲大連長崎基隆高雄線
山西丸　一月八日大連出帆（長崎不寄港）
山東丸　一月廿八日大連出帆（長崎不寄港）
山西丸　二月十八日大連出帆
電話　二一七二七號　支店長　二五六三號　輸出　二二三六號　船客　輸入夜間

大連阿波汽船出帆廣告
大連　芝罘　威海
第十六號　◉共同丸　十二月三十日午前入　十二月卅一日正午出
第廿一號　◉共同丸　十二月卅一日午前入　十二月一日正午出
代理　阿波共同會社　客票售票處　邱縣路二十二號　電話二五四四二

溥濟醫院開診廣告
特爲患烟癮者介紹戒除最速之醫院

鴉片之流毒中國。百有餘年。凡被其麻醉者。輕則敗家。重則弱種斬嗣。豈有癮之人。俱甘沈迷於黑籍而不思脫離耶。實因市上通行戒烟藥品。除仍用麻醉藥頂癮逐日減少其數量外。更無消滅其毒。恢復其原神之效力。是以戒烟者雖忍痛斷吸。免邀月日。一旦遇有疾病或受刺激。偶有精神苦悶。誰知連吸二三次。則烟癮如故矣。茲有採醫師會津黃醫師祝三。用最新滋補戒烟注射藥。三日即可斷癮。五日完全除根。最可佩者。不但時間迅速。而且痛苦全無。同人等有鑒於此。請其設立醫院。以期廣濟黑籍諸君出苦海而登健康之境。擇定地址青島市熱河路五十八號。設立溥濟醫院。望有癮患諸君迅速戒除。幸勿失此良機。並將該藥功效略舉數端以備參閱。
一凡吸食鴉片每羅英白丸或扎嗎啡針等毒品成癮者。
一皆能於三五日內斷癮根。既無他病。更無痛苦。
一凡吸食毒品之人面色紫暗。面色青黃。注射此藥三日後血色即鮮紅潤。
一凡吸食毒品之婦人月經不調或經閉衆有白帶者注射此藥即戒除後立即經調而白帶止
本院診療各科疾病每日早九點至午後四點

介紹人
馬文幹　魯少田　于維廷　宋雨亭　張玉田　毛子梁　紀毅臣　王鳳歧
曹雨臣　王世卿　劉承九　梁燕臣　萬子玉　翟漢卿　丁春如　王宣忱
孫潤泉　宮博之　宋輔臣　楊恕堂　宮育生　李興軒　尹模齋　高成之

省會公安局化驗註冊
大參膏
衛生戒烟丸
此丸專戒鴉片嗎啡白面等癮功兼滋陰補氣性質和平不寒不燥冬夏咸宜無論男女老壯服用絕無上癮之虞製造純用上等藥材保無毒質曾蒙濟南公安局及本市社會局化驗註册證明堪稱擺毒者之寶筏成癮同胞曷購試之
價目　每袋七十五粒售洋一元　外埠函購另加郵費二角
華北總經理濟南城內芙蓉街公記衛生堂
青島分銷處海泊路十四號廣聚祥

榮青工務所
正及其時
君有空地擬建房屋乎？君有市房欲翻造門面乎？現時製圖，明春開工，則夏季出租，正及其時，本工務所有建築師，有工程師，爲君設計，能於堅固，美觀，適用，經濟各方面，充分注意，使君滿意，如承委託，竭誠歡迎。
湖北路三十三號

強慧术　是補腦聖藥
補腦益智強身能治先天不足男女老幼服之皆宜
上海科發大藥房監製
各埠各大藥房均售

德國空前名貴出品

猩星商標
梅濁剋星
五淋白濁六小時奏效
發明—德國愛廸耶特士四十年心血結晶
成分—殺菌滅淋最高峯BALS COPAIV製劑
主治—急慢性五淋白濁淋毒性尿道炎症
特效—治一切手術注射不克奏效的重症
保證—全球名醫三萬人熱烈地處方採用
榮譽—醫藥界奉爲圭臬六〇六異曲同工
上海白克路柯爾登洋行獨家經理
贈券　茲奉上郵票十分請寄下梅濁剋星樣品一份及淋病療養新書一冊此致上海白克路柯爾登洋行　姓名　住址　蓋章　54

利尿鎮痛消毒退腫　一盒斷根　無害胃腸　不礙生育
青島批發處漢成藥房　四方路六十八號　電話四五一二號
各大藥房均有出售

面友

有面爲證
注意　「面友」瓶樣今已改變惟各商店新老瓶樣皆有出售購者必須認明「面友」二字方是真貨　上海北京路九六號百昌行啟
凡用「面友」之女子。面色之白嫩光潔。一望而知。且「面友」非普通雪霜可比。原料製法大不相同。揉後不再敷粉。立刻白淨無比。常用可免雀斑。縐紋油光。皮色終年如少艾。各洋雜貨店大公司藥房藥廠均有出售　分大瓶小瓶二種
青島總經理神州大藥房

（上海）華壹氏大藥房
分行駐青島中山路長春堂內樓上
歡迎代理簡章函索即寄

◎總售處◎
芝市路　遼東藥房
威海路　泰和堂
四方村　子偉藥房
鄒平路　天寶通
四方路　普濟藥房
雲南路　衛生堂
青島總經理　長春堂藥號